Rokiškio
SIRENA
Nepriklausomas rajono laikraštis 2021 m. kovo 2 d., antradienis Nr. 18 (794)

PRENUMERUOKIT LAIKRAŠTĮ TELEFONU
8 666 76777

Naujasis biudžetas: baimė dėl pajamų ir ginčai dėl rajono įvaizdžio

2 p.

Rajono taryboje patvirtintas 35,1 mln. Eur rajono biudžetas. „Rokiškio Sirenos“ nuotr,

Prisiekė rajono tarybos narė

2 p.

Perėjoje prie „Norfos“ partrenkė pėsčiąjį

2 p.

Dėl covid-19 židinio rajono ligoninėje – politikų ir specialistų pasitarimai

2 p.

Jolanta Paukštienė: apie sugrąžintą žmogiškąjį orumą

3 p.

Skapiškio „Pienių“ festivalyje – vargonininkas iš Rokiškio

4-5 p.

Vargonininkas Justinas Šapola (dešinėje) ir Pandėlio, Panemunio bei Skapiškio parapijų klebonas Albertas Kasperavičius.
A. Vasiliauskienės nuotr.

Rokiškio turguje prekeivių nestinga, o kur pirkėjai?

6 p.

KAPAVIEČIŲ TVARKYMAS
TEL. 8-669 87957
❑Kapaviečių tvarkymas ir priežiūra
❑Pamatų liejimas
❑Senų paminklų atnaujinimas
❑Užpylimas įvairių rūšių skaldele
PRIIMAME INDIVIDUALIUS NESTANDARTINIUS UŽSAKYMUS

Kapų tvarkymas
•Visi betonavimo darbai
•Paminklų gamyba bei statymas
•Bortelių, plokščių bei kitų granito gaminių montavimo darbai
•Įvairių rūšių skalda
•Trinkelių klojimas
•Augalų, kelmų šalinimas
Tel. 8-624 20487 DIRBAME VISOJE LIETUVOJE

PERKAME
Iškirsto miško žemę ir jaunuolynus.
Kaina 300 Eur/ha
Tel. 8 677 08977

Rokiškio SIRENA
www.rokiskiosirena.lt
9 772351 743004

Naujasis biudžetas: baimė dėl pajamų ir ginčai dėl rajono įvaizdžio

Rajono savivaldybės tarybai vasario 26-ąją dieną teko istorinis uždavinys: patvirtinti pirmąjį karantininį rajono biudžetą. Nors jis tvirtinamas subalansuotas: pajamų planuojama tiek pat, kiek išlaidų, visgi baimių dėl pajamų rinkimo yra. Tą liudija ir pernykštė patirtis: kaip sakė rajono savivaldybės Finansų skyriaus vedėja Reda Dūdienė, negauta apie 900 tūkst. Eur pajamų. O šiemet suplanuota jų surinkti 1,2 mln daugiau nei pernai.

Rajono taryboje ginčytasi: ar skirti 15 tūkst. Eur rajono įvaizdžio formavimui. „Rokiškio Sirenos“ nuotr.

Rajoną išlaiko... jo gyventojai

Šiemetinis rajono biudžetas yra 35,120 mln Eur. Kaip sakė savivaldybės Finansų skyriaus vedėja R. Dūdienė, biudžetas yra subalansuotas: planuojamos išlaidos bus lygios pajamoms. Įdomu tai, kad biudžetas planuojamas 2,6 proc. didesnis, nei pernai.

Ar šį ambicingą planą pavyks įgyvendinti? Yra tam tikrų abejonių, mat jau pernai negauta apie 900 tūkst. Eur numatyto surinkti gyventojų pajamų mokesčio.

Aiškiai ir nedviprasmiškai atsakyta, kas išlaiko rajoną. Ši našta tenka rajono dirbantiesiems. Gyventojų pajamų mokestis rajono biudžete sudaro 84 proc. įplaukų.

Autobusų parko klausimas

Diskusijos dėl rajono biudžeto buvo aštrios. Skaudamų klausimų būta daug. Vienas jų – Rokiškio autobusų parko situacija. Kad šis klausimas bus keliamas labai aštriai, rodė ir porai dienų iki rajono tarybos likus paskelbtas koalicijos „Už laisvę augti“ įrašas facebooke. Taip ir nutiko.

Ginčytasi dėl 80 tūkst. Eur, kuriuos savivaldybė ketina skirti parkui, kaip kompensaciją netekus pajamų dėl moksleivių pavėžėjimo. Mat moksleiviams mokantis nuotoliniu būdu, jie į mokyklas nevežami. Opozicija ginčijosi: jei moksleiviai į mokyklas nevežami, tai ir išlaidų nepatiriama. Esą autobusai stovi.

Jiems buvo paaiškinta: autobusai nestovi, mat moksleivių pavėžėjimas buvo priemiestiniais maršrutais, kuriais ir karantino metu važiuoja autbusai. Pastatyti jų į garažus negalima: mat savivaldybė privalo užtikrinti rajono gyventojams pavėžėjimo priemiestiniais maršrutais paslaugą. Taigi, autobusai važiuoja, tik kelevių juose mažiau.

Ugniagesiams automobilis bus perkamas

Kitas nuolatinis opozicijos ir pozicijos susidūrimų objektas – rajono savivaldybės priešgaisrinės tarnybos automobilių parko atnaujinimas.

Opozicija domėjosi, ar ir šiemet bus perkamas nors vienas naujesnis ugniagesių automobilis. „Rokiškio Sirena“ primena, kad prieš porą mėnesių naujesni Mercedes Benz markės ugniagesių automobiliai papildė Pandėlio ir Obelių ugniagesių komandų transporto parką. Dar prieš metus buvo nupirktos naujesnės gaisrinės mašinos Laibgalių ir Kamajų ugniagesiams.

Rajono meras Ramūnas Godeliauskas patvirtino: ir šiemet viena savivaldybės ugniagesių komanda sulauks naujesnės gaisrinės mašinos.

Priekaištai – ne tuo adresu?

Tačiau šie klausimai buvo tik nedidelis „apšilimas“ prieš pagrindinį ginčų objektą – 15 tūkst. Eur, skirtų rajono įvaizdžiui formuoti. Palyginus 15 tūkst. Eur su visu rajono biudžetu (daugiau nei 35 mln. Eur), atrodytų, kad suma labai neženkli.

Neženkli ji ir lyginant netgi su paprastos vidutinio dydžio įmonės įvaizdžio formavimo biudžetu. Juolab, kad kalbama apie visą rajoną.

Bėda yra dar ir ta, kad rajono įvaizdis kryptingai nėra formuojamas. Tik pačioje 2020 m. pabaigoje buvo sukurtas rajono savivaldybės skyrius, skirtas komunikacijai.

Pirmasis tikslingesnis bandymas kurti vieningą rajono įvaizdį buvo 2019 m., kai Rokiškis buvo Lietuvos kultūros sostine. Buvo sugalvoti logotipai, speciali jų knyga, sukurtas puslapis, viešinimo strategija. Tačiau pasibaigus kultūros sostinės renginiams, ta miesto reklamavimo kampanija taip pat pasibaigė.

Kita vertus, ar tik kultūra, istorija turi būti Rokiškio įvaizdžio svarbiausi akcentai? Tą klausimą kėlė Komunikacijos ir kultūros skyriaus vyriausioji specialistė Irena Matelienė. Ji teigė, kad toks solidus, „sunkiasvoris“ miesto įvaizdis puikiai tinka vyresnei auditorijai. Bet kaip į mūsų miestą pritraukti jaunimą? Kaip jo požiūriu pozicionuoti Rokiškį?

„Mes gražūs patys sau“, – atvirai kalbėjo ji. I. Matelienė akcentavo, kad būtina imtis ir rajono ženklo kūrimo. Mat, kad ir koks gražus herbas bebūtų, ne visuomet jis tinka. Ir jo eksploatavimas bet kokiomis progomis yra nederamas. Todėl reikia kurti kitą ženklą. Taip pat siūlyta imti diskutuoti ir apie įvaizdžio kūrimo strategijas, darbus su tikslinėmis auditorijomis.

Tarybos narė Lina Meilutė-Datkūnienė akcentavo, kad Rokiškis kitų Lietuvos regionų gyventojams atrodo miestas... be veido. Ir netgi jo geografinė padėtis yra sunkiai nusakoma. „Kažkur prie Šiaulių“, – taip mano kai kurie šalies gyventojai, painiodami Rokiškį su Radviliškiu. Dijana Meškauskienė akcentavo ir kitą svarbų dalyką: jei jau buvo sukurtas Komunikacijos ir kultūros skyrius, tai reikia suteikti jam svertus tinkamai veikti.

Opozicijos atstovai prieštaravo siūlymui skirti rajono įvaizdžio formavimui 15 tūkst. Eur ir siūlė juos nukreipti Rokiškio pagrindinės mokyklos problemoms spręsti.

Valius Kazlauskas akcentavo, kad ne visai tinkamai buvo išnaudotos jau turimos priemonės, nebuvo darbų tęstinumo šia tema. Po posėdžio diskusijose jis apgailestavo, kad istorija ir kultūra jau nebesuprantmos kaip pagrindiniai rajono įvaizdžio akcentai.

Tarybos narys Irmantas Tarvydis, remdamasis pavyzdžiu, kaip Gačionių dvaro savininkas, norėdamas išsinuomoti šalia dvaro esantį ežerą, su niekuo negalėjo šiuo klausimu susikalbėti. Esą rajono savivaldybės specialistai nemoka net užsienio kalbų (įskaitant ir rusų). Tačiau pasigilinus detaliau paaiškėjo, kad ne rajono savivaldybė tuos ežerus nuomoja, ir jos specialistams netgi nebuvo suteikta galimybė šiuo klausimu pademonstruoti užsienio kalbų esamas ar nesamas žinias, mat minėtasis asmuo bendravo su kitų institucijų, o ne savivaldybės specialistais.

Emocingoje kalboje skirti lėšų Rokiškio pagrindinei mokyklai rajono tarybos narius agitavo ir neįgalią dukrą auginanti Daiva Laužadienė. Ji apeliavo, kad rajono tarybos nariai skirsto ne savo asmeninius pinigus, kad jie nesupranta, ką reiškia auginti neįgalų vaiką. Ir kad neįgalūs, bet talentingi vaikai taip pat gali reprezentuoti Rokiškį. Rajono tarybos kai kurie nariai išreiškė nuogastavimų, ar tik nebus taip, kad investavus į mokyklą, galop paaiškės, kad joje trūksta norinčiųjų mokytis.

Rajono meras R. Godeliauskas paaiškino, kad mokyklos bendruomenė nebus pamiršta. Kovo pradžioje turi pagaliau įvykti jos direktoriaus konkursas. Kol kas tapti mokyklos vadovu pretenduoja du asmenys. Tuomet, kai bus paskirtas direktorius, bus šaukiami susitikimai su mokyklos pedagogais, vaikų tėvais ir sprendžiamos opios problemos. Jis opozicijai priminė, kad 2019 m., kai ji turėjo visus svertus formuoti rajono biudžetą, šios mokyklos problemoms pinigų nebuvo skirta.

Prieš balsuojant, opozicija norėjo pertraukos, tačiau jos gauti nepavyko.

Paskelbus balsavimo rezultatus paaiškėjo, kad biudžetas patvirtintas užtikrintai, 18 tarybos narių pritarimu.

Lina DŪDAITĖ-KRALIKIENĖ

Prisiekė rajono tarybos narė

Rajono tarybos posėdyje, vykusiame vasario 26 d., prisiekė nauja tarybos narė. Tai Inga Vagonė, Antano Vagonio rinkimų komiteto atstovė.

Ji taryboje pakeitė mandato atsisakiusį savo vyrą Antaną Vagonį. Šio komiteto nariai taryboje turi tris mandatus.

Kaip teigia Vyriausioji rinkimų komisija, Rokiškio rajono savivaldybės taryboje nuo jos kadencijos pradžios 2019 m. balandį, jau pasikeitė 7 nariai. Tai vienas didžiausių kaitos rodiklių šalyje. Daugiau narių – 14 – pasikeitė tik Vilniaus miesto taryboje. Po 7 tarybos narius, kaip ir Rokiškyje, pasikeitė tik Anykščiuose ir Mažeikiuose. Rokiškio atveju, kai rajono tarybą sudaro 25 nariai, faktiškai jų jau pasikeitė daugiau nei ketvirtadalis.

Palyginti, kaimyninis Kupiškio rajonas patenka į trejetuką rajonų, kuriuose šią kadenciją rajono tarybos sudėtis apskritai nepakito.

Lina DŪDAITĖ-KRALIKIENĖ

Perėjoje prie „Norfos“ partrenkė pėsčiąjį

Vasario 25 d., apie 11.35 val., Rokiškyje, Panevėžio g., moteris (gim. 1944 m.) vairuodama automobilį „VW“, nereguliuojamoje pėsčiųjų perėjoje, nepraleido ėjusio pėsčiojo (gim. 1946 m.) ir jį partrenkė. Vyras perduotas medikams.

Panevėžio VPK inform.

Vairavo neblaivus

Vasario 26 d. apie 17 val. Rokiškio r., Kazliškio sen., Kazliškėlio k., vyras (gim. 1994 m.), būdamas neblaivus (nustatytas 1,74 prom. girtumas), vairavo automobilį „Opel Vectra“.

Panevėžio VPK inform.

Dėl covid-19 židinio rajono ligoninėje – politikų ir specialistų pasitarimai

Covid-19 židinys rajono ligoninėje neramina. Kokių priemonių imtasi jį suvaldyti, „Rokiškio Sirena“ klausė rajono mero Ramūno Godeliausko.

Pašnekovas teigė, kad situacija dėl covid-19 paplitimo rajono ligoninėje buvo analizuojama vos gavus pirmuosius signalus apie beįsiplieskiantį židinį. Problema svarbi ir dėl to, kad medikai yra arba paskiepyti, arba persirgę šia liga. Tai kaip ji plinta? „Natūralu, kad į ligoninę patenka covid-19 infekuoti pacientai. Tačiau pasitaikė atvejų, kad šia liga žmonės užsikrėtė jau patekę į rajono ligoninę“, – kalbėjo meras.

Kadangi regione kovai su covid-19 vadovauja Panevėžio respublikinės ligoninės specialistai, pagalbos kreiptasi ir į juos. Praėjusią savaitę jie lankėsi rajono ligoninėje. Taip pat buvo suorganizuoti ir nuotoliniai pasitarimai tarp rajono ligoninės, Panevėžio respublikinės ligoninės, Nacionalinio visuomenės sveikatos centro Rokiškio skyriaus, savivaldybės specialistų.

Mero teigimu, vienas galimų viruso plitimo užkardymo būdų – skirti dar daugiau dėmesio nebūtinų kontaktų tarp atskirų ligoninės skyrių mažinimui, dar didesniam ir atidesniam dezinfekcijos, apsaugos priemonių naudojimui. Būtent taip ir rekomendavo elgtis ligoninę lankę specialistai.

Lina DŪDAITĖ-KRALIKIENĖ

Jolanta Paukštienė: apie sugrąžintą žmogiškąjį orumą

Kai Socialinės paramos centro direktorė Jolanta Paukštienė (nuotr.) pasakoja apie savo darbą, jai žiba akys. Tačiau pokalbyje sunku nepastebėti kito svarbaus akcento: ji kalba ne apie save, savo tikslus, siekius, o apie žmogų, kuriam ateinama padėti. Ne tik apie saugų ir šiltą jo prieglobstį, sotaus maisto lėkštę, bet apie pamatinius asmenybės bruožus: žmogiškąjį orumą, pagarbą sau ir aplinkiniams, gebėjimą reikšti savo mintis, emocijas, ne tik žodžiais, bet ir kūryba. Trylikos metų darbo socialinės paramos srityje patirtį turinti direktorė teigia, kad tai jai daugiau nei tiesiog darbas. Pašnekesys su J. Paukštiene apie socialinio darbo patirtį ir ateities planus – projekto „Bendradarbiavimas ir informacijos apie socialines paslaugas sklaida Rokiškio mieste“ (08.6.1-ESFA-T-927 Spartesnis vietos plėtros strategijų įgyvendinimas) dalis.

Iš pedagogų į socialinius darbuotojus

Paklausta, kas paskatino rinktis socialinio darbuotojo kelią, direktorė atvira: asmeninio gyvenimo patirtis. Kilusi iš gausios šeimos, J. Paukštienė labai anksti, vos ašuonioliko, neteko mamos. Po studijų Kaune, į gimtąjį kraštą grįžti paskatino ne meilė jo gamtai, istorijos ir paveldo grožybėms, ne elementari nostalgija, o noras padėti skaudžiai žmonos netektį išgyvenusiam tėčiui. Taip, tuomet dar be specialių žinių, be diplomų, formavosi pirmoji socialinio darbo patirtis.

Sėkmingas pedagogo darbas, puiki šeima, išpuoselėti namai, buities ir darbų rutina lyg ir turėjo tą patirtį nusverti. Tačiau pašaukimas padėti tam, kuriam reikia pagalbos, vedė savo keliu: J. Paukštienė pradėjo socialinio darbo studijas.

Atsigręžus į socialinės paramos situaciją prieš tryliką metų tiek šalyje apskritai, tiek Rokiškio rajone, puikiai matyti, kokiais didžiuliai šios srities pažangos tempai. O tada... Tada ji tik žengė pirmuosius žingsnius. Trūko visko: ir paslaugų, ir patirties, ir žinių, kaip jas kurti. Netgi socialinis darbas buvo labai jauna specialybė – tik apie 2000-uosius darbo rinkoje atsirado gausesnis šios srities specialistų būrys.

Aktyviai, iniciatyviai visuomenininkei J. Paukštienei teko nemenkas iššūkis ir lemtingas sprendimas: ją pakvietė kurti Obelių savarankiško gyvenimo namus. Nuo nulio. Net patirties pasisemti nebuvo kur: vieninteliai panašūs namai visoje Lietuvoje veikė tik Linkuvoje. Be to, jie buvo kitokie: kuriami kaip atskirų butų paramos reikalingiems žmonėms visuma.

Apsispręsti buvo nelengva

J. Paukštienė neslepia: tuometinės rajono savivaldybės administracijos pasiūlymas kurti šiuos namus buvo ir viliojantis, ir bauginantis. O jei nepavyks? O jei nesugebės? Todėl kaip saugumo pagalvę pasiliko bent kelias pedagoginio darbo valandas.

Kūrybą J. Paukštienė pradėjo nuo pažinties, kaip tokie namai veikia kitose šalyse. Juk Lietuvoje Obelių savarankiško gyvenimo namai buvo tik antrieji. Laikas nelaukė: rajone būsto, prieglobsčio, skirto smurtą ar nepriteklių patiriančioms šeimoms, be gyvenamosios vietos likusiems asmenims visiškas nebuvimas – labai aktuali to laiko problema.

Taigi, pritaikius Obelių ligoninės pastatą šiems namams, įsikūrė pirmieji gyventojai. O jie buvo labai įvairūs, kiekvienas su savo bėdomis ir rūpesčiais. Apie didžiulį tokių namų poreikį liudija ir tai, kad jie visuomet buvo užpildyti. Juose gyvenę žmonės buvo labai įvairūs, bet kiekvienas su labai skaudžia gyvenimo istorija. Vieni neteko namų gaisro metu, kitiems nesusiklostė šeimyninis gyvenimas, kiti neturėjo kur prisiglausti grįžę iš įkalinimo įstaigų, vieniši seneliai atvykdavo iš atokiausių vienkiemių peržiemoti ilgą ir sunkią žiemą.

Kokių tik istorijų nematė, negirdėjo tų namų sienos. Socialiniams darbuotojams ir namų vadovei J. Paukštienei nuolatos teko būti ir nuodėmklausiais, ir psichologais, ir mediatoriais. Rasti kelią į kiekvieno širdį, ieškoti raktų ir būdų pakeisti kiekvieno gyventojo likimą.

Kuriant tuos namus, kelti ambicingi tikslai: tikėta, kad žmogus savo viso gyvenimo įgūdžius, pažiūras gali pakeisti per pusmetį. Kai kas ir pakeisdavo. O kai kuriems šie namai buvo paskutiniais po visų klajonių ir išbandymų.

Didžiuojasi, kad globotinis nebegrįžo į kalėjimą

Prieš gerą dešimtį metų Lietuvą sukrėtė didelė nelaimė: dėl bendrų švirkštų naudojimo leidžiantis narkotikus, žmogaus imunodeficito virusas ėmė plisti įkalinimo įstaigose. Kol įkalintieji atliko bausmę, jų gydymu rūpinosi valstybė. O kai tiems žmonėms atsivėrė kalėjimo vartai, liko laisvė... kur akys veda. Su sudėtinga, nuolatinio gydymo reikalaujančia liga, su socialinių įgūdžių trūkumu... Kai nėra būsto, galinčių padėti artimųjų. Vienas tokių žmonių pateko ir į Obelių savarankiško gyvenimo namus.

Iššūkių būta daug: padėti žmogui kontroliuoti ligą, keisti jo elgesį, kad vėl negrįžtų prie priklausomybės ir netinkamo gyvenimo būdo, keisti ir visuomenės nuostatas bei stereotipus. J. Paukštienė didžiuojasi: pavyko. Šis žmogus jau iškeliavo į amžinybę, bet likusius savo gyvenimo metus nugyveno oriai. Ir niekada nebegrįžo į nusikaltimų, priklausomybių kelią.

Belaukiant gandrų...

Dar vienas didžiulis iššūkis Obelių savarankiško gyvenimo namams buvo sudėtingos ir peripetijų pilnos šeimų istorijos. Kurias nuo virtimo tragedijomis apsaugojo būtent šių namų darbuotojų rūpestis, žinios, pastangos. Tos istorijos sukrečia: ir nuoširdžia, kartais sveiko proto nepaisančia, meile, ir begaline drąsa, kartais padiktuota elementaraus naivumo ir žmogiško noro tiesiog būti laimingiems.

J. Paukštienė, prisimindama savarankiško gyvenimo namuose pasaulį išvydusius mažylius, stebisi: į šiuos namus žmonės patenka ne iš gero ir laimingo gyvenimo. Tačiau mažylio laukimas kiekvienai moteriai būdavo tarsi naujo etapo pradžia. Sunki pradžia tai buvo. Meilės sparnais į Rokiškį per visą Lietuvą atskridusios moterys dažnai tuos, su kuriais ketino sieti savo gyvenimą, pažinojo tik iš susirašinėjimų trumposiomis žinutėmis. Ir pašauktos skrisdavo čia. Ne iš gero gyvenimo... Sudužus meilės svajoms ir į pasaulį beldžiantis naujai gyvybei, dažnai paaiškėdavo, kad ir savo šeimose, artimųjų rate jos nelaukiamos. Be dokumentų, be gyvenamosios vietos, be lėšų, be kraitelio mažyliui. Visos šios probemos: nuo palydėjimo pas gydytojus, iki kraitelio organizavimo tekdavo Obelių savarankiško gyvenimo namų kolektyvui.

Ir kūdikio sutiktuvės būdavo orios: J. Paukštienė ne kartą pati važiavo į rajono ligoninę ar kitą šalies gydymo įstaigą pasitikti gimdyvės su kūdikiu. Ji neslepia: žmogiškai skaudu buvo matyti, kaip su mažyliais ant rankų, nešinos gėlėmis, išeina laimingos šeimos...

Nepaisant visos pagalbos, patarimų, ne visos mažylių istorijos buvo laimingos. Kai kurioms mamoms motinystės pareigos, nepaisant didžiulės pagalbos, visgi buvo pernelyg sunkios. J. Paukštienė iki šiol atsimena, kaip su bendradarbe teisme bandė nesėkmingai tramdyti ašaras, kai buvo sprendžiamas pirmojo šiuose namuose gimusio mažylio likimas...

Tačiau yra ir labai šviesių istorijų. Jas J. Paukštienė žino iš pačių globotinių pasakojimų: nemažai jų, palikę savarankiško gyvenimo namus, ryšių su jiems pakilti padėjusiais socialiniais darbuotojais nenutraukia: aplanko, bendrauja socialiniuose tinkluose. Štai jauna keturių mažylių mama išvyko iš Rokiškio rajono, sukūrė gražią šeimą, jau keletą metų labai sėkmingai dirba. Jaunas vaikinas per pusmetį, praleistą šiuose namuose labai sėkmingai atsistojo ant kojų: susirado darbą, gyvenamąją vietą.

Dar viena graži istorija apie nupirktą būstą šeimai, jaunai mamai su penkiais vaikais. Ji iki šiol su šeima gyvena būste, kuriam lėšų padėjo sutaupyti. „Ne kartą kalbėjome su ja, kad reikia taupyti. Nes iki tol būstą nuomodavo ir keliaudavo su mažyliais ir daiktais iš vienų laikinų namų į kitus“, – sakė pašnekovė. Įtikinti nebuvo lengva: nors moteris ir norėjo namų, bet svajonės link kelyje vis pasipainiodavo pagundų: tai naujo televizoriaus staiga prireikė, tai dar kokio nors daikto. „Teko daug kalbėtis: įtikinėti, aiškinti. Kai jau bendromis pajėgomis sutaupėme didesniąją dalį, pasikalbėjome su namo savininke. Prašėme jos, kad leistų šeimai sumokėti sutaupytą sumą, o likusią dalį išmokėti dalimis. Šeimininkę, obelietę, gerai pažinojome, ji mumis pasitikėjo, todėl pavyko susitarti“, – pasakojo J. Paukštienė. Dabar jau vaikai beveik užaugę, ir labai gera, žinoti, kad jie augo savuose, jaukiuose namuose. Ir tikslą pavyko įgyvendinti. Šios šeimos istorija galėjo būti visai kitokia, bet džiaugiuosi kad ji susiklostė būtent taip. Kuomet pavyksta įgyvendinti vieną tikslą tuomet imiesi kito jau drąsiau ir su didesniu pasitikėjimu“, – pasakojo J. Paukštienė.

Rasti kelią į žmogaus širdį

Kaip pasiekti, kad socialinius įgūdžius praradę, priklausomybių kamuojami žmonės imtų keistis? J. Paukštienė neslepia: sudėtingas darbas. Juolab, kad dirbama ne su vienu žmogumi. Kiekvienas atvejis individualus: vienišai močiutei reikia visiškai kitokios pagalbos nei, pavyzdžiui, benamiui. Po gaisro ant kojų atsistoti bandančiai šeimai padedama kitaip, nei be namų likusiai jaunai mamai su mažyliais. Atrodytų, kaip apgyvendinti po vienu stogu tokią gausybę visiškai skirtingų žmonių, kaip suderinti jų interesus, kad jie bent jau nesusipyktų? Ir, kas svarbiausia, dėmesio ir pagalbos reikia jiems visiems. Kiekvieną minutę.

J. Paukštienė neslepia: „valdiškas“ požiūris, elgesys ir kalba – tiesus kelias į nesėkmę. Tam, kad nelaimėn patekęs žmogus bent prisileistų arčiau pagalbą siūlantįjį, pralaužtų gyvenimo patirties užaugintą storą abejingumo, nepasitikėjimo luobą, pirmiausiai reikia jį priimti. Nes iki šiol daugybę metų aplinkiniai tą žmogų bandė keisti. Priimti tokį, koks yra: su jo patirtimi, jo elgesiu, mąstymu, priklausomybėmis. Niekada nebendrauti iš aukšto, mokytojo tonu. Susitaikyti, kad pažanga bus, bet ne septynmyliais žingsniais, ne nustatytais terminais, o palaipsniui, pamažu. Kantriai atstatant seniai prarastą žmogiškąjį orumą, jo vertę.

Tas orumas prasideda nuo daugelio mažų dalykų: teisės į asmens dokumentus, mokymosi pasirūpinti asmens higiena, gyvenimo gražioje, tvarkingoje aplinkoje, bandymų pasikloti lovą, susitvarkyti kambarį. Nebe slėpimosi nuo visuomenės, o dalyvavimo jos šventėse, renginiuose. Nuo kūrybos, kuri tampa ne tik būdu išreikšti susikaupusias emocijas, bet su kiekvienu gražesniu kūrinėliu, su kiekviena paroda, diplomu liudija žmogiškąją vertę. Apie tai pasakojant J. Paukštienei žiba akys.

Ir nepaisant to, kad ji dabar vadovauja visam Socialinės paramos centrui, Obelių savarankiško gyvenimo namų gyventojams J. Paukštienė ne vadovas, ne svečias. Ji čia sava: kurios laukiama, pasiilgstama. Kurios dėmesį kartais bandoma patraukti netgi iškrečiant nepiktą eibę. „Net baramas tas žmogus supranta, kad jis rūpi“, – sakė pašnekovė.

Aktyvi visuomenininkė

J. Paukštienė obeliečiams žinoma ne tik kaip Socialinės paramos centro direktorė. Ji – šio miesto siela. Iki tol, kol tapo centro direktore, ji labai daug dėmesio skyrė Obelių jaunuomenei – vadovavo jauniesiems šauliams. Kur tik su jais nebūta, nekeliauta. Ir pas prezidentą nuvažiavo, ir ne viename bėgime „Gyvybės ir mirties keliu“ dalyvavo, ir pratybas rengė. Apie savo rūpesčius, tikslus ir siekius, ir apie tai, ko labiausiai trūksta, nepabijojo pasakyti ir tuometiniam Krašto apsaugos ministrui. Toks jau J. Paukštienės būdas: ne skųstis, kad ko nors nėra ar stinga, o ieškoti išeičių, veikti.

Ir dabar ji ne tik rūpinasi milžinišką poreikį turinčios socialinės paramos srities Rokiškio rajone sklandžiu darbu, bet ir planuoja ateitį. „Paslaugų gavėjų turime per pusę tūkstančio, jų skaičius nuolatos auga. Todėl mums reikia galvoti ir apie plėtrą, naujas paslaugas, didesnį visuomenės įtraukimą“, – kalba direktorė.

Ji akcentuoja ir tai, kad pagalbos, paramos, gero žodžio reikia ir tiems, kurie kasdien atlieka sunkią socialinio darbuotojo pareigą.

Pašnekovė pabrėžia: būtina nuolatos tobulėti. Ir savo pavyzdžiu tą rodo kolektyvui.

„Rokiškio Sirenos“ inform.

Skapiškio „Pienių“ festivalyje – vargonininkas iš Rokiškio

Kol dėl karantino juntamas tiek kultūrinio, tiek religinio gyvenimo štilis, „Rokiškio Sirena“ kviečia prisiminti praėjusios vasaros svarbius kultūrinius įvykius kaimyniniame Kupiškio rajone, tiksliau Skapiškyje. Ir šiuose įvykiuose ryškius pėdsakus palikusius rokiškėnus bei mūsų laikraščio bičiulius. Apie tai – dr. Aldonos Vasiliauskienės straipsnis.

Mėgėjų teatrų šventė Skapiškyje.

2020 m. rugpjūčio 7–9 d. Skapiškyje (Kupiškio r.) šurmuliavo jau tradicine tapusi IX senjorų teatrų šventė „Pienės pūkas“ – tai kartu ir XXIV pienių festivalio šventė. Festivalių sumanytoja režisierė Vita Vadoklytė nedideliame Skapiškio miestelyje įkūrė mėgėjų teatrus: 1991 m. senjorų „Stebulė“ bei 1992 m. vaikų ir jaunimo „Ku–kū“. Jos vadovaujami teatrai sulaukę įvairių diplomų, padėkų bei aukščiausių apdovanojimų – „Aukso paukštės“: 2004 m. („Stebulė“) ir 2009 m. („Ku–kū“), o pati režisierė 2020 m. apdovanota Gabrielės Petkevičaitės-Bitės atminimo medaliu „Tarnaukite Lietuvai“.

Kiekviename festivalyje Kupiškio kultūros centro Skapiškio kultūros namų režisierė Vita Vadoklytė geba pateikti įvairių naujovių, įdomiai praturtindama šventės programą: į mėgėjų teatrų pasirodymus įsijungia profesionalai, muzikiniai pasirodymai, parodos, minimi jubiliejai, pašventinami Skapiškio istorijai svarbūs objektai...

Šįmet žiūrovai džiaugėsi Lietuvos (Kauno, Vilniaus, Miežiškių), Lenkijos (Punsko, Seinų) ir Latvijos (Valkos) artistų pasirodymais.

Pristatytas dokumentinis filmas „Vanago portretas“ (režisierius Vytautas V. Landsbergis) ir Paulius Širvys eilėse, dainose, atsiminimuose „Amžinai, amžinai neramus“ (aktoriai Česlovas Stonys, Saulius Sipaitis, Pranas Zaremba).

Paminėtini muzikiniai numeriai: estradinis trio iš Vilniaus (vokalas – Emilija Ribokaitė, pianinas – Eglė Rudokaitė, fleita – Kamilija Teklė Čižaitė) atlikusios Benjamino Gorbulskio dainas; muzikinė kapela „Rudenėlis“ (vadovė Gražina Krikščiūnienė) bei ansamblis „Alkasalis“ (vadovė Virginija Skupienė) ir „Navidugirių kapela“ (Punsko krašto muzikantai). Juos apvainikavo Justino Šapolos vargonų muzikos koncertas.

Kupiškio kultūros centro Skapiškio kultūros namų režisierė Vita Vadoklytė pristatydama ir sveikindama atvykusius aktorius linkėjo, kad teatrinis virusas būtų stipresnis už koronos virusą, uždegtų mūsų širdyse teatrinio grožio siekimą, nuoširdumą ir meilę vienų kitiems.

Jubiliejus

Senjorų teatrų IX festivalyje paminėtas dr. Aldonos Vasiliauskienės 75-metis – jubiliejinė popietė „Skapiškėnai dr. Aldonos Vasiliauskienės darbuose“ (renginį vedė Skapiškio pagrindinės mokyklos mokytojos lituanistės Nijolė Bagdonavičienė ir Auksė Jankevičienė, į renginį, panaudodamos A. Vasiliauskienės straipsnių ištraukas, gebėjosios įjungti visą salę). Po gausių sveikinimų, renginio dalyviai buvo pakviesti prie stalų po liepomis, kur jau garavo ant laužo ukrainiečio kunigo t Tado (Volodymyro Godovaneco OSBM) 3 valandas katile ant laužo virtas ypatingas patiekalas „Šurpa“. Tai irgi festivalio naujovė, per 24 metus pirmąsyk valgį virė ukrainietis kunigas – vienuolis Bazilijonas: tai sumaniosios Vitos Vadoklytės nuoširdaus bendradarbiavimo rezultatas – savotiška dovana festivalio dalyviams.

Šių metų festivalis (vietoj gegužės mėnesio dėl plintančio viruso nukeltas į rugpjūtį) – tarsi įžanga į Skapiškyje garsėjančius didžiuosius Šv. Lauryno atlaidus: pradėti šv. Mišių auka, kurioje devyni kunigai (vadovavo kun. Gintaras Vitkus SJ; pamokslą pasakė kun. Andrius Šukys) meldėsi, dėkodami Dievui už dr. Aldonos Vasiliauskienės pargyventus 75 metus, laimintus jos atliktus darbus. Melstasi už į Amžinybę iškeliavusius A. Vasiliauskienės tėvelius bei giminaičius, ją globojusius dvasininkus. Melstasi ir už gyvuosius, palaikančius ir visapusiškai remiančius visuose jos sumanymuose bei darbuose.

Šv. Mišiose kartu meldėsi ir Vilniaus Švč. Trejybės Graikų (rytų) apeigų katalikų bažnyčios kunigas vienuolis bazilijonas t. Tadeušas (Tadas) Volodymyras Godovanecas OSBM, ukrainiečių kalba skardžiu balsu giedojęs „Tėve mūsų“ ir ukrainietiškai skaitęs dalį visuotinės maldos. Giedoti jam talkino Vilniaus ukrainiečių draugijos pirmininkė, Lietuvoje žinoma medikė Natalija Šertvytienė, bažnyčioje jubiliatei A. Vasiliauskienei įteikusi Nepaprastojo ir įgaliotojo Ukrainos ambasadoriaus Lietuvos Respublikoje Volodymyro Jacenkivskio padėką.

Prie Skapiškio kultūros namų teatrinės emblemos. Iš kairės: Jolita Janušonienė, Vita Vadoklytė, Jurgita Trifeldienė, Raimundas Martinėlis, Nijolė Bagdonavičienė.

Svečiai jubiliatės Seklyčioje. Iš dešinės: kun. Virgilijus Liuima, Zita Mackevičienė, Natalija Šertvytienė, kun. Tadas (Volodymyras Godovanecas) OSBM, Raimundas Martinėlis dr. Aldona Vasiliauskienė, kun. Albertas Kasperavičius, s. Marytė PAMI, Valdemaras Valkiūnas ir prof. Genovaitė Kačiuškienė.

Kunigas t. Tadas (Volodymyras Godovanecas) OSBM laimina stalą.

Jubiliatę dr. Aldoną Vasiliauskienę (dešinėje) sveikina Kupiškio rajono meras Dainius Bardauskas ir Kupiškio rajono savivaldybės administracijos Kultūros, švietimo ir sporto skyriaus vedėja Jurgita Trifeldienė (kairėje)

Alėjos šventinimas

Po šv. Mišių buvo pašventinta M. Reinio alėja, kurioje, beje, tik dvejos sodybos: straipsnio autorės dr. Aldonos Vasiliauskienės ir Aldonos bei Alfonso Bugailiškių. Tai pirmoji Lietuvoje alėja, įamžinusi Dievo tarno Mečislovo Reinio (1884 02 03–1907 06 10–1926 04 05–1953 11 08) vardą. Prie alėjos laukė tautiniais drabužiais apsirengęs jaunimas su ištiesta juosta. Labai maldingai alėją pašventino iš Utenos krašto kilęs doktorantas kun. Nerijus Pipiras, disertacijos temai pasirinkęs Dievo tarno arkivyskupo Mečislovo Reinio pedagoginės veiklos tyrimą. Pašventinęs alėją kun. N. Pipiras pasakė kelias svarbias mintis.

Pašventinta alėja šventės dalyviai buvo pakviesti į dr. A. Vasiliauskienės sodybą daugelio jau senai vadinamą „M. Reinio sodyba“, pasivaišinti ne tik skaniais, bet ir Skapiškio pagrindinės mokyklos mokytojų (direktorė Birutė Zaborskienė, pavaduotoja Audra Liudvinavičienė, mokytojos Regina Stanienė ir Regina Mačionienė) suteptais ir meniškai papuoštais sumuštiniais, kava, arbata, šaltais gėrimais, bealkoholiniu šampanu.

Atsigaivinę, visi pasuko link Skapiškio kultūros namų, kur šventės įžangai vyko susitikimas su jubiliate, jai skirtas koncertas – B. Gorbulskio dainos.

O Kupiškio kultūros centro Skapiškio kultūros namų režisierė Vita Vadoklytė pristatydama ir sveikindama atvykusius aktorius linkėjo, kad teatrinis virusas būtų stipresnis už koronos virusą, uždegtų mūsų širdyse teatrinio grožio siekimą, nuoširdumą ir meilę vienų kitiems.

Paroda, renginio rėmėjai

Organizuota skapiškietės Laimos Kriukelienės (Tubelytės) paveikslų „Lietuvos istorijos fragmentai drobėse“ pristatymas, papuošęs festivalį. Kultūros namų erdvėse buvo eksponuojami 22 įvairaus dydžio paveikslai. Parodą organizavo ir pristatė Kupiškio kultūros centro Skapiškio kultūros namų režisierė Vita Vadoklytė.

Tris dienas džiugiai šurmuliavo šventė dėka gausių rėmėjų: Lietuvos kultūros tarybos (generalinis rėmėjas), Kupiškio rajono savivaldybės, patalpų valymo paslaugų „Gintarinė švara“ , ūkininkės Jurgitos Pakalnytės, UAB „Žilvaros“, Algirdo Notkaus, Vaido Šlapelio, Žydrūno Petuchovo, ūkininko Zigmo Aleksandravičiaus, V. Lingienės firmos „Melonija“. Festivaliui labai svarbūs buvo ir informaciniai rėmėjai: LRT radijas, „Rokiškio sirena“, „Kupiškėnų studija“, VšĮ Kupiškio rajono turizmo ir verslo informacijos centras, „Kupiškėnų mintys“.

Teatrų festivalio baigiamoji diena sutapo su Šv. Lauryno atlaidais, kuriuose po šv. Mišių vargonais koncertavo Justinas Šapolia iš Rokiškio, garsėjusio savo muzikiniu gyvenimu.

Į 5 p.

Skapiškio „Pienių“ festivalyje – vargonininkas iš Rokiškio

Iš 4 p.

Muzikinis gyvenimas Rokiškyje

Daugiau prieš 130 metų Rokiškyje buvo įkurta vargonininkų mokykla, o jai vadovauti pakviestas čekų muzikas, pedagogas, vargonininkas ir kompozitorius Rudolfas Lymanas (1856–1904). Jį 1883 m. pakvietė kultūros ir menų rėmimu išgarsėjusi grafienė Marija Tyzenhauzaitė–Pšezdzieckienė. Tada akmeniniame name šalia Šv. Mato bažnyčios buvo įsteigta Grafiškoji muzikos ir giedojimo mokykla. R. Lymano atvykimas ir vargonų mokyklos įkūrimas buvo labai svarbus įvykis Rokiškio kultūriniame gyvenime. Šiandien Rudolfo Lymano vardu pavadinta Rokiškio muzikos mokykla. Neatsitiktinai muzikinė dvasia palietė daugelį Rokiškio asmenybių. Vienas jų – Justinas Šapola.

Apie rokiškėno Justino Šapolos vargoninkavimą nemažai faktų, pateikusi žurnalistė Vilma Bičiūnaitė 2017 m. interviu, kuriuos papildė pats Justinas Šapola. V. Bičiūnaitė rašo: „Vargonininkas nuo seno laikomas išskirtiniu žmogumi. Kodėl? Matyt, todėl, kad jam paklūsta galingas Dievo namuose esantis instrumentas. Žodis „vargonai“ kilęs iš graikiško žodžio, reiškiančio „įrankį“.

Keletas biografinių duomenų

Antalieptiškės Rimos Mozūraitės – Šapolienės (gim. 1957 m.) ir anykštėno Povilo Šapolos (gim. 1959 m.) sūnus rokiškietis Justinas gimė 1990 m. liepos 22 d. Panevėžyje – nuo vaikystės gyvena Rokiškyje. Vaikas augo giliai tikinčių senelių ir tėvų aplinkoje.

Justinas mokėsi tuometinėje Rokiškio Juozo Tumo-Vaižganto vidurinėje mokykloje (1997–2009), violončelės specialybę muzikos mokykloje (1999–2009). Šalia violončelės specialybės – pirmus tris metus papildomai lankė akordeono, vėliau pianino pamokas.

Svečią vargonininką rokiškietį Justiną Šapolą sveikino mėgėjų teatrų festivalio organizatorė Vita Vadoklytė

Baigęs vidurinę mokyklą įstojo į Vilniaus Gedimino technikos universitetą. 2009–2013 metais studijavo VGTU Elektronikos fakultete. Baigęs Automatikos ir valdymo studijų programą, įgijo elektros inžinieriaus bakalauro laipsnį. 2013–2015 m. VGTU studijuodamas mechatroninių sistemų automatikos studijas, įgijo elektros inžinieriaus magistro laipsnį.

Vargonininkas

Justinas Šapola yra yra penktas vargonininkas giminėje (iš mamos pusės): močiutės dėdė, jos brolis, Justino senelis buvo vargonininkai. Justino dėdė buvo chorvedys, tačiau dažnai ir senelį pavaduodavo, tad ir jį galima laikyti vargonininku. Justinas – vargonininko Antano Mazūro vaikaitis. Antanas Mazūras kilęs iš Vyžuonų kaimo Utenos rajone. Iš viso jis vargoninkavo 60 metų (beveik 30 – Spitrėnuose, Utenos r.), kol močiutę pakirto liga. Nuo to sekmadienio jis nebevažiavo groti. O pradėjo nuo Geidžiūnų (Biržų r.), kur pakeitė ten dirbusį Justino močiutės brolį (iki tol senelis Geidžiūnuose buvo zakristijonas). Vėliau persikraustė į Antalieptę ir iš ten važinėjo groti į Geidžiūnus, vėliau – Surdegį (Anykščių r.), o galiausiai – Spitrėnus. O Kamajuose vargoninkavo močiutės dėdė.

Močiutė vis sakydavo, kad seneliui reikia pavaduotojo. Nors Justinui rūpėjo grojimas, tačiau pritrūkdavo drąsos pradėti. Atostogaudamas pas senelius Antalieptėje išmoko pagroti keletą giesmių pianinu. O 2006 m. gruodžio 30 d. rytą sau pasakė: „Jei šiandien nepradėsiu, tai nepradėsiu niekada.“ Jam tada buvo 16 metų. Pradėjo nuo giesmės „Pulkim ant kelių“.

Kaip rašo Justinas „vargonai traukė nuo mažumės, rūpėjo ne tik jų garsas, bet ir kas yra jų viduje (mano inžinerinė pusė, kurią turbūt paveldėjau iš tėčio). Pirmąsias Mišias Spitrėnų Švč. Mergelės Marijos Taikos Karalienės bažnyčioje, kur dirbo mano senelis, grojau 2007 m. liepos 15 d. Kartkartėmis aš vis nuvažiuodavau į Spitrėnus kartu su seneliu ir jį pavaduodavau. Lygiagrečiai pavaduodavau ir tuometinį Rokiškio Šv. apaštalo evangelisto Mato bažnyčios vargonininką. Kurį laiką šiokiadieniais važiuodavau groti į tuometinio Rokiškio dekano aptarnaujamą Lukštų Šv. apaštalo evangelisto Jono bažnyčią“.

Vargonininkauti išmoko pats, mokė anykštėnas Rimvydas Griaudzė, Vilniaus Petro ir Povilo bažnyčios vargonininkas Kęstutis Biveinis, kadaise grojęs Rokiškyje, buvęs Rokiškio vargonininkas Laimutis Janionis, kurį Justinas dažnai pavaduodavo, paskolindavo natų. Iš jų mokėsi harmonizavimo ypatybių, improvizavimo, idėjų, skambesio.

Justinas Šapola 2009 metų lapkričio pabaigoje pradėjo vargonininkauti Čedasų Šv. apaštalų Petro ir Povilo bažnyčioje, nuo 2011m. birželio ir Žiobiškio Šv. arkangelo Mykolo bažnyčioje, o nuo 2014 m. gruodžio kartu pradėjo vargonininkauti ir Rokiškio Šv. apaštalo evangelisto Mato bažnyčioje. Šiose parapijose vargonininkauja iki šiol.

Vargonų remontai-restauracija

Kita su vargonais susijusi Justino Šapolos veikla yra jų remontavimas – restauravimas.

Pažintis su vargonų derinimo ir remonto darbais prasidėjo Anykščių Šv. apaštalo evangelisto Mato bažnyčioje. Ten kasmet iš Vilniaus atvažiuodavo vargonų meistras Kęstutis Šleinys ir keletą dienų derindavo vargonus. Tuo metu Šapolos atostogaudavo Anykščiuose (iš čia kilęs Justino tėtis Povilas Šapola). Tad Anykščiai Justinui artimas miestas. Justinas asistuodavo vargonų meistrui ir kartu stebėjo atliekamus darbus, vargonų derinamą. Taip susibičiuliavo. Justinas pasakoja, kad vėliau Kęstutis Šleinys jam padėjo taisant Žiobiškio Šv. arkangelo Mykolo bažnyčios vargonus, kurie buvo visai sugedę ir vos begrojo (nuo 2011 m. keletą metų po truputį juos remontavo).

Justinas Šapola dirbo Vargonų paveldo centro dirbtuvėse pas meistrą Girėną Povilionį – prisidėjo prie Kantaučių Švč. Mergelės Marijos Nekaltojo Prasidėjimo, Telšių vyskupijos katedros ir Žemaičių Kalvarijos Švč. Mergelės Marijos Apsilankymo Bazilikos vargonų restauravimo.

Justinas džiaugiasi, kad 2013 m birželį net kelių atsitiktinumų dėka Kaune prie katedros vargonų susipažino su Marijampolės vargonų meistrais Algiu Stepanausku ir Gintautu Pylipaičiu, kurie visad mielai pasidalina patirtimi, žiniomis ir jam padeda.

Nuo 2015 m. lapkričio iki 2017 m. rugpjūčio su pertraukomis restauravo Utenos Kristaus Žengimo į Dangų bažnyčios vargonus. Restauruoja Antalieptės Šv. Kryžiaus Atradimo bažnyčios vargonus.

Kasmet suderina Čedasų, Žiobiškio, Anykščių bažnyčių vargonus. Yra derinęs bei remontavęs Vyžuonų Šv. Jurgio, Suvainiškio Šv. apaštalo Jokūbo, Kriklinių Švč. Mereglės Marijos Apsilankymo, Rokiškio Šv. apaštalo evangelisto Mato, Skapiškio Šv. Hiacinto (Jackaus) (po antiseptikavimo ir valymo darbų), Kamajų Šv. Kazimiero, Upytės Šv. Karolio Boromiejaus bažnyčios vargonus.

Koncertai

2017 liepos 15 d. Justinas Šapola, minėdamas vargonininkavimo dešimtmetį, Rokiškio bažnyčioje surengė vargonų muzikos koncertą. Prasmingas renginys tapo tradicija – kasmet tą dieną surengti koncertą Rokiškio bažnyčioje.

J. Šapola dalyvavo Šv. Mato tarptautiniame vargonų festivalyje (2019 m. rugpjūčio 3–31). Šio festivalio metu įvairiose Lietuvos bažnyčiose vyko 11 koncertų: rugpjūčio 16 d. Justinas Šapola grojo Molėtų Šv. apaštalų Petro ir Povilo bažnyčioje.

Yra koncertavęs Žiobiškyje, Utenoje, Molėtuose, Skapišky. Jaunas vargonininkas repertuarą nuolat plečia naujais kūriniais. Repertuare vyrauja romantizmo laikotarpio kompozitorių (daugiausia prancūzų) kūryba.

2020 m. rugpjūčio 9 d. Skapiškio Šv. Hiacino (Jackaus) parapijoje buvo švenčiami Šv. Lauryno atlaidai – jie užbaigė tarptautinio mėgėjų teatro festivalio programą (IX senjorų teatrų šventę „Pienės pūkas“ –kartu ir XXIV pienių festivalio šventę). Po šv. Mišių, kurias aukojo ir pamokslą pasakė svečias iš Panevėžio Kristaus Karaliaus katedros kunigas Rimantas Kaunietis, visus džiugino vargonininko Justino Šapolos vargonų garsai. Po gausių sveikinimų ir apdovanojimų buvo prašyta dažniau apsilankyti Skapiškyje...

Dr. Aldona VASILIAUSKIENĖ, autorės archyvo nuotr.

Dujų balionų keitimui valstybė skirs dar 10 mln. eurų

Daugiabučių namų administratoriai ir bendrijos gali teikti paraiškas ir gauti finansavimą dujų balionų keitimui. Kad žmonės galėtų gaminti maistą elektrinėmis viryklėmis arba naudoti gamtines dujas, valstybė sistemų pertvarkai ir naujoms viryklėms skiria 10 mln. eurų.

„Skatindami gyventojus daugiabučiuose namuose atsisakyti dujų balionų, investuojame į mūsų žmonių saugumą“, – pranešime sakė energetikos ministras Dainius Kreivys.

Vienam butui bus skiriama iki 726 eurų (su PVM) – daugiabučių namų, butų elektros arba dujų inžinerinių sistemų pertvarkymui, taip pat elektrinės arba dujinės viryklės įsigijimui bus skiriama po 242 eurus. Be to, bus kompensuojamos daugiabučio atstovo administravimo išlaidos.

Paraiškas iki birželio 1 dienos priims ir vertins Aplinkos projektų valdymo agentūra (APVA).

2020 metais dujų balionų atsisakė daugiau nei 900 daugiabučių, iš jų daugiau kaip 400 pateikė paraiškas finansavimui, o daugiau nei 300 gavo beveik 4,5 mln. eurų subsidijų, iš namų buvo pašalinta 5860 dujų balionų.

Šiuo metu šalyje dar yra apie 1500 daugiabučių, kur maistui ruošti naudojami dujų balionai.

BNS inform.

Realusis darbo užmokestis per ketvirtį padidėjo

Realusis darbo užmokestis Lietuvoje 2020 metų paskutinį ketvirtį, palyginti su trečiuoju, padidėjo 4 proc., o palyginti su tuo pačiu 2019 metų laiku – 12,2 proc.

Viešajame sektoriuje per ketvirtį jis augo 7,9 proc., privačiame – 2,1 proc., o per metus – atitinkamai 14,7 proc. ir 10,9 proc. skelbia Statistikos departamentas.

Augimui įtakos turėjo padidintas darbo užmokestis darželių ir ikimokyklinio ugdymo, profesinio mokymo pedagogams, mokslo darbuotojams taip pat didesnės vienkartinės premijos, priedai ir išmokos, sezoniniai svyravimai ir kitos priežastys.

Vidutinis mėnesio bruto (iki mokesčių) darbo užmokestis, neįskaitant individualiųjų įmonių, per ketvirtį padidėjo 4,8 proc. iki 1524 eurų. Viešajame sektoriuje jis siekė 1687 eurus – 9,1 proc. daugiau, privačiame – 1451 eurą ir buvo 2,6 proc. didesnis.

Bruto darbo užmokestis labiausiai augo švietimo (14,9 proc.) bei kasybos ir karjerų (11,5 proc.), o mažėjo – apgyvendinimo ir maitinimo (9,1 proc.), žemės ūkio, miškininkystės ir žuvininkystės (1 proc.) bei finansinėje ir draudimo (0,3 proc.) veiklose.

Darbo užmokestis atskaičius mokesčius siekė 967,3 euro ir per ketvirtį padidėjo 4,2 proc. Viešajame sektoriuje jis siekė 1059,5 euro ir buvo 8,1 proc. didesnis, privačiame – 925,6 euro – 2,3 proc. daugiau.

Per metus bruto darbo užmokestis augo 12,2 proc.: viešajame sektoriuje – 15,2 proc., privačiame – 10,6 proc., neto – 12,8 proc.: atitinkamai 15,3 proc. ir 11,5 proc.

BNS inform.

Geriems darbams ir karantinas – ne kliūtis

Rokiškio pirminės asmens sveikatos priežiūros centro direktorė Danguolė Kondratenkienė atvira: onkologinis susirgimas yra ne priežastis užsidaryti tarp keturių sienų. Atvirkščiai, bendravimas, aktyvus gyvenimas padeda sveikti. Pasakojimas apie tai, kaip sekasi jos suburtai Rokiškio onkologinių ligonių asociacijai „Vilties žybsnis“ – Socialinės paramos centro su partneriais įgyvendinamo projekto „Bendradarbiavimas ir informacijos apie socialines paslaugas sklaida Rokiškio mieste“ (08.6.1-ESFA-T-927 Spartesnis vietos plėtros strategijų įgyvendinimas) dalis.

Pirmojo rokiškėnų susitikimo su POLA vadovais akimirka: Danguolė Kondratenkienė (kairėje)POLA projektų vadovei Jolita Vyšniauskienei ir ilgamečiam organizacijos viceprezidentui Gediminui Žižiui įtekė rokiškėniškų obuolių krepšį. L. Dūdaitės-Kralikienės nuotr.

Susibūrė prieš porą metų

Paskata rajono onkologiniams ligoniams burtis draugėn tapo 2019 m. rudenį įvykęs susitikimas su Pagalbos onkologiniams ligoniams asociacijos (POLA) vadovais. Dėmesys susitikimui buvo nemenkas: susirinko artipilnė rajono savivaldybės salė. Klausimų būta daug. Ir norėta, kad susitikimas nebūtų vienkartinis.

Taigi, imta ieškoti, kas galėtų tapti POLA ambasadoriumi Rokiškio rajone. Rokiškio PASPC direktorė D. Kondratenkienė neslepia: pati susirgusi susidomėjo šia organizacija, matė, kiek daug ji gali padėti ligoniams. Ir ieškodama kandidatų, kas galėtų talkinti rokiškėnams, ėmė ir pagalvojo „o kodėl ne aš?“ Tiesa, ambasadorės titulas jai pačiai dar kiek per skambus, mieliau save vadina koordinatore.

Ji mano, kad onkologine liga sergančiam žmogui, jo artimiesiems svarbu atsikratyti stereotipų ir nesislėpti. „Ir pati niekuomet neslėpiau, kad akis į akį susidūriau su onkologine liga. Nepabijojau savo sveikimo istorija pasidalinti viešai – galbūt tai padės kitiems“, – sakė pašnekovė.

Potencialas didžiulis

Onkologinės ligos – aktualios mūsų visuomenei ir rajonui: vien tik pernai bent kartą į Rokiškio PASPC dėl šios ligos diagnozės kreiptasi 1761 kartą. Adociacija „Vilties žybsnis“ vienija keliasdešimt narių. Ji plėstųsi dar sparčiau, tačiau karantinas negailestingai ribojo visus planus ir siekius.

Tačiau ir jo metu nuveikta išties daug. D. Kondratenkienė atvira: daug ką lėmė ir labai geranoriškas Rokiškio rajono savivaldybės požiūris. Mūsų savivaldybė gerokai anksčiau nei kitos pritaikė 80 proc. nuolaidą POLA kortelės turėtojams važiuoti priemiestiniais maršrutais. 50 proc. nuolaida taikoma baseino, Rokiškio pirties paslaugoms.

Labai svarbus žingsnis buvo ir tai, kad sergantiesiems onkologinėmis ligomis rajono savivaldybė sutiko skirti vienkartines tikslines išmokas, neskaičiuodama jų gautų pajamų. „Juk suprantama, kaip svarbu sergantiesiems pagalba“, – sakė ji.

Ne mažiau svarbus ir geranoriškas kitų rajono įstaigų dėmesys. Štai iki pat karantino „Vilties žybsnio“ nariai gaudavo kvietimus į Kultūros centro renginius.

Asociacija svarbi ir dėl POLA kortelės. Jos turėtojams išties labai daug įvairiausioms gyvenimo sferoms pritaikytos pagalbos: nuo lengvatų viešajam transportui iki nuolaidų rekonstrukcinei, plastinei chirurgijai.

Tikisi, kad sakuros peržiemojo

Onkologinėmis ligomis sergantieji rokiškėnai ne tik laukia nuolaidų ir paramos. Jie ir patys kuria. Štai parke tarp rajono ligoninės ir PASPC iš po sniego jau lenda pirmieji pernai pasodintų tulpių daigeliai. Su jauduliu laukiama, kaip peržiemojo 25 sakuros, kurias įsigyti ir pasodinti padėjo Rimantas Kučinskas. Kiekvienas medelis – ne tik puošmena, bet ir kiekvieno ligonio sveikimo ir vilties simbolis. Jau buvo ir smagių išvykų į gamtą, ir vertingų mokymų. Norėta kartu sutikti šv. Kalėdas. Deja, planus teko atidėti dėl karantino.

Tačiau D. Kondratenkienė neabejoja: ateityje „Vilties žybsnio“ veikla bus dar labiau matoma. Norintieji tapti šios asociacijos nariais, prisidėti prie jos veiklos, kviečiami kreiptis tel. (8-670) 97356

„Rokiškio Sirenos“ inform.

Rokiškio turguje prekeivių nestinga, o kur pirkėjai?

Šeštadienį Rokiškio turguje vyravo neitin linksmos nuotaikos: prekeivių buvo nedaug, o pirkėjų – dar mažiau.

Aštuntą ryto – nė gyvos dvasios

Turgaus pradžia vis vėlyvesnė. Jau seniai praėjo laikai, kai šeštą ar septintą ryto į turgų skubėdavo paršiukų pirkti. Jų jau daug metų niekas ten nebepardavinėja. Tačiau jei rudenį, iki karantino, aštuntą ryto jau buvo pats turgaus įkarštis, tai dabar – tik pradžia.

Anksčiau rokiškėnai šeštadienį vadindavo didžiąja kamikadzių diena: į turgų suvažiuodavo gausybė žmonių iš viso rajono, o sausakimšoje aikštelėje sunku būdavo rasti vietą automobiliui pastatyti, todėl dėl užstatytų mašinų nuolat kildavo ginčų. Dabar gi aštuntą ryto aikštėlė tuščia.

Prekių pasirinkimas nemenkas

Prekiautojai pasistengė: prekių asortimentas platus. Nuo daržovių iki naudotų baldų. Drabužių prekeivių eilėse – daug tuščių vietų. O ir atvykusiųjų palapinėse vaizdas nelinksmas. Vis dar bandoma prisišaukti žiemą. Akivaizdu, kad vis labiau šylant orams, net su nuolaidomis bandoma išparduoti žiemines striukes ir šiltus batus. Tik va jų pirkti nėra kam. Tarp palapinių – nė gyvos dvasios. Nuobodžiaujantys prekiautojai neslepia: pirmą savaitę po karantino dar buvo šioks toks pagyvėjimas. O dabar dienos pajamos tesiekia ir... 13 Eur.

Kiek daugiau pirkėjų ten, kur prekiaujama įvairiomis detalėmis. Pora pirkėjų ruošiasi miško darbams: derėjo kirvakočius.

Pasiilgo šviežių daržovių

Kiek didesnis pirkėjų dėmesys – daržovių prekiautojams. Jų dėžėlėse dailiai sudėlioti vyšniniai pomidoriukai, svogūnų laiškai, krapai, ridikėliai, salotos. Būtent išsiilgti žalumynai ir traukia pirkėjų akį. „Esat jau antras pirkėjas“, – džiaugsmo neslepia daržovių pardavėjas. Jo kolega skuba iš automobilio traukti avietinių pomidorų dėžę. Ir neslepia: skanių, ne vandeningų ir ne plastmasinių, gauti labai sunku: dar ne sezonas. O ir skanių atvežti kelias dėžes rizikinga: negausūs pirkėjai gali ir neišpirkti.

Jei anksčiau tokiu metu jau visu įkarščiu vyko prekyba sėklomis, tai dabar jų turguje apskritai nėra. Nuolatinės turgaus prekiautojos močiutės siūlo džiovintų vaistažolių, megztų kojinių, medaus: akivaizdu, kad noras užsidirbti eurą kitą joms atsveria baimę susirgti.

Lina DŪDAITĖ-KRALIKIENĖ

Brangsta rūkalai, daliai žmonių mažėja priemokos už vaistus

Nuo kovo 1 dienos Lietuvoje didėja rūkalų akcizai, tačiau pinga vaistai nepasiturintiems pensininkams ir neįgaliesiems.

Akcizų didėjimas yra paskutinis pagal 2019–2021 metų tabako gaminių akcizų planą. Cigarečių pakelis nuo pirmadienio turėtų brangti apie 13 centų, pakelis cigarilių ar cigarų – apie 17 centų (jei pakelyje yra 20 gramų apmokestinamo produkto), o 30 gramų rūkomojo tabako – apie 42 centais.

Nuo kovo 1-osios valstybė kiek daugiau kompensuos už vaistus ir jų priemokas nepasiturintiems neįgaliesiems ir pensininkams. Kompensacijos didėja, nes penkiais punktais (nuo 95 proc. iki 100 proc.) didėja pajamų rodiklis, pagal kurį padengiamos priemokos, – minimalių vartojimo poreikių dydis šiemet yra 260 eurų.

Tam numatyta apie 1 mln. eurų, didesnių kompensacijų gali tikėtis apie 40 tūkst. žmonių.

BNS inform.

Mažmeninė prekyba per metus sumenko 4 proc., per mėnesį – 5,1 proc.

Mažmeninės prekybos apimtys Lietuvoje, išskyrus automobilių pardavimo ir remonto bei maitinimo ir gėrimų įmones, sausį siekė 897,5 mln. eurų (be PVM) – 4 proc. mažiau (palyginamosios kainomis) nei 2020-ųjų sausio mėnesį.

Sausio mėnesį, palyginti su pernai gruodžiu, mažmeninės prekybos apimtys pašalinus sezono ir darbo dienų skaičiaus įtaką sumenko 5,1 proc., pranešė Statistikos departamentas.

BNS inform.

Rokiškio SIRENA www.rokiskiosirena.lt
❑Naujienos ❑Video
❑Skelbimai ir fotogalerijos

GARSO TECHNIKA

• Automobilinį CD grotuvą Pioneer. USB. AUX. WMA. MP3. AAC. Mosfet 50W x4. Kaina 35 Eur. Tel. 8 687 73 075. Rokiškis

• Automobilinį CD grotuvą AEG CS MP 530 IR. USB, MP3. Kaina 20 Eur. Tel. 8 687 73 075. Rokiškis

• CD grotuvą Panasonic CQ-C7303N. Kaina 20 Eur. Tel. 8 687 73 075. Rokiškis

IEŠKO DARBO

• Ieškau bet kokio darbo, galiu dirbti viską. Darbo nebijau, esu draugiška. Tel. 8 605 21 782. Rokiškis

• Ieškau auklės darbo. Didelė darbo prižiūrint vaikus patirtis. Tel. 8 676 38 138. Rokiškis

• Ieškau darbo servise. Turiu patirties ir Tr1, Tr2, B kategorijos vairuotojo pažymėjimą. Tel. 8 695 70 337. Rokiškis

• Ieškau darbo, galiu supjauti malkas. Tel. 8 695 78 132. Rokiškis

SIŪLO DARBĄ

Ieškome buhalterės ūkininko ūkio apskaitai vesti.
Tel. (8-616) 78570

Nuolatiniam darbui reikalingi šaltkalvis, mechanizatorius ir pagalbinis darbuotojas.
Tel. (8-616) 78570

• Skubiai reikalingas ūkio darbuotojas, darbui Švedijoje. Reikalinga anglų kalba. Atlyginimas 10 Eur/val bruto (neatskaičius mokesčių). Atlyginimas mokamas kas mėnesį, darbas su individualios veiklos pažymėjimų arba verslo liudijimu. Kaina 1600 Eur. Tel. 8 611 45 080. Rokiškis

• Reikalinga moteris, kuri galėtų kartu gyventi su moterimi nuosavame name ir ją prižiūrėtų, slaugytų. Tel. 8 604 18 339. Rokiškis

• Ieškomi rąstiniu namų sukirtėjai. Tel. 8 688 20 398. Rokiškis

KITA

Beržo-qžuolo pjuvenų briketus nuo 99 Eur. Sertifikuotas A1 klasės granules nuo 155 Eur, fasuotą, plautą stambią anglį. PRISTATO.
Tel. (8-602) 70624

• Juodą masažo stalą. Utena. Kaina 70 Eur. Tel. 8 611 56 969. Rokiškis

• Masažo stalą. Rudas. Utena. Kaina 60 Eur. Tel. 8 611 56 969. Rokiškis

• Sausas malkas. Tel. 8 609 95 180. Rokiškis

• Sausas malkas. Tel. 8 671 89 551. Rokiškis

• Tena sauskelnes. Dydis XL, didelis sugeriamumas, tvirtinimos lipdukais. Tel. 8 698 26 187. Rokiškis

• Automobilinį kompresorių. Kaina 20 Eur. Tel. 8 687 73 075. Rokiškis

• Arkliukų kolekciją. Kaina 18 Eur. Tel. 8 610 49 507. Rokiškis

• Karinį diržą. Kaina 20 Eur. Tel. 8 605 05 560. Rokiškis

• Krištolinę vazą. Kreiptis telefonu. Kaina 40 Eur. Tel. 8 605 05 560. Rokiškis

• Nenaudotą, rankų darbo, vienetinę lėkštę vaisiams ar kitoms gėrybėms. Kaina 15 Eur. Tel. 8 610 49 507. Rokiškis

• Žvejybinę peikeną ledui. Kaina 20 Eur. Tel. 8 681 55 002. Rokiškis

• Knygas mergaitėms. Kaina 4 Eur. Tel. 8 610 49 507. Rokiškis

MOBILIEJI TELEFONAI

• Gerai veikiantį telefoną Samsung Galaxy J4 plius. 2018 m. Skilęs, defektas naudotis netrukdo. Kaina 60 Eur. Tel. 8 623 05 235. Rokiškis

• Geros būklės mobilųjį telefoną iPhone X 64 GB. Dokumentai, dėžutė, kroviklis, ausinės, dėkliukas. Spalva balta. Pirktas salone. Siunčiu. Domina keitimas. Kaina 330 Eur. Tel. 8 687 73 075. Rokiškis

• Geros būklės mobilųjį telefoną iPhone 8, 64GB. Spalva auksinė. Apsauginis stikliukas ant ekrano. Dokumentai, kroviklis, dėkliukas. Kaina 220 Eur. Tel. 8 687 73 075. Rokiškis

SIRENA GARANTUOJA

Vieną NEMOKAMĄ reklamą naujiems klientams (juridiniams asmenims). JOKIŲ papildomų sąlygų. Įsitikinkite.

Tel. 8 666 76777
reklama@rokiskiosirena.lt

SATISFACTION 100% GUARANTEED

• Labai geros būklės mobilųjį telefoną iPhone 6s, 16GB. Spalva auksinė. Kroviklis. Domina keitimas. Kaina 100 Eur. Tel. 8 687 73 075. Rokiškis

• Labai geros būklės mobilųjį telefoną iPhone 7 32 GB. Spalva auksinė. Dokumentai. Dėžutė. Dėkliukai. Kaina 140 Eur. Tel. 8 687 73 075. Rokiškis

• Idealios būklės, kaip naują mobilųjį telefoną iPhone 6s, 16GB. Spalva Rose Gold. Dokumentai, dėžutė, dėkliukas, ausinės. Domina keitimas. Kaina 130 Eur. Tel. 8 687 73 075. Rokiškis

• iPhone 7. 32 GB, juodas. Domina keitimas. Kaina 120 Eur. Tel. 8 687 73 075. Rokiškis

• Idealios būklės, kaip naują mobilųjį telefoną iPhone 7, 32GB. Spalva Rose Gold. Dokumentai, dėžutė, dėkliukas. Domina keitimas. Kaina 180 Eur. Tel. 8 687 73 075. Rokiškis

• Labai geros būklės mobilųjį telefoną iPhone 5S, 16GB. Spalva auksinė. Yra dokumentai, dėžutė, dėkliukai. Domina keitimas. Kaina 70 Eur. Tel. 8 687 73 075. Rokiškis

• Geros būklės mobilųjį telefoną iPhone 7, 128 GB. Spalva Rose Gold. Dokumentai, dėžutė, dėkliukas. Domina keitimas. Kaina 160 Eur. Tel. 8 687 73 075. Rokiškis

• Labai geros būklės mobilų telefoną iPhone 6s, 32GB. Spalva auksinė. Kroviklis. Domina keitimas. Kaina 120 Eur. Tel. 8 687 73 075. Rokiškis

• Labai geros būklės mobilųjį telefoną iPhone 6s, 16GB. Spalva sidabrinė. Kroviklis, dėkliukai. Domina keitimas. Kaina 100 Eur. Tel. 8 687 73 075. Rokiškis

• Labai geros būklės mobilųjį telefoną Samsung Galaxy S8, 64GB. Pilna komplektacija. Dokumentai. Pirktas naujas Lietuvoje. Domina keitimas. Kaina 150 Eur. Tel. 8 687 73 075. Rokiškis

• Samsung Galaxy A3. Puikios būklės, kroviklis, ausinės. Kaina 50 Eur. Tel. 8 698 84 137. Rokiškis

• iPhone xr 64GB. Dužęs galinis stikliukas, baterija - 90 proc. Kaina 280 Eur. Tel. 8 603 60 522. Rokiškis

• Mažai naudotą, geros būklės telefoną Huawei P9 lite. 2017 m.. Kaina 80 Eur. Tel. 8 617 36 931. Rokiškis

• Samsung A51. Telefonas naujas. Su garantija. Baltos spalvos. Kaina 180 Eur. Tel. 8 683 06 559. Rokiškis

• Telefoną Oukitel wp2. Atsparus vandeniui ir smūgiams. Viskas veikia. Kaina 100 Eur. Tel. 8 683 06 559. Rokiškis

• Auksinės spalvos iPhone 6. Viskas veikia. Kaina 80 Eur. Tel. 8 683 06 559. Rokiškis

NEKILNOJAMASIS TURTAS

• 20 a sklypą Jakšto g., Rokiškyje. Kaina sutartinė. Tel. 8 699 61 320. Rokiškis

• 2 kambarių butą Panevėžio g., Rokiškyje. Butas aštuntame aukšte, nekampinis. Puikus vaizdas pro langus. Butas šiltas, nedidelės šildymo išlaidos. Butui priklauso rūsys. Įėjimas į laiptinę su magnetiniu raktu arba kodu. Reikalingas remontas. Kaina 23800 Eur. Tel. 8 646 79 264. Rokiškis

• Kupiškio miesto širdyje, Gedimino g., 2 kambarių butą. Butas 3/3a., bendras plotas 59,49 kv. m. Laiptinėje - 4 butai. Aukštos lubos. Kambariai nepereinami, butas ne kraštinis. Atskiri vonios ir tualeto kambariai. Butui priklauso rūsys. Kaina 22900 Eur. Tel. 8 677 59 277. Kupiškis

• Klaipėdoje pagamintą garažą nusikelti. Nušveistas, paruoštas dažymui. vidus iškaltas plokštėmis. Išvedžiota elektros instaliacija. Ilgis 5.5 m, plotis 3.40 m. Kaina 650 Eur. Tel. 8 604 61 511. Rokiškis

• Komercinės paskirties namą Kupiškyje, Vytauto gatvėje. Bendras patalpų plotas - 744,62 kv. m. Pirmojo aukšto plotas - 535.12 kv. m. Antrojo aukšto salės plotas - 209.50 kv. m. Pastatas renovuotas 2009 m. Kaina 103000 Eur. Tel. 8 677 59 277. Kupiškis

• Erdvų ir tvirtą blokinį namą Vytauto g., Kupiškyje. Gyvenamo namo plotas net 172,86 kv. m. Name yra 6 kambariai ir didelis rūsys. 7,81 a sklypas. Įvestos visos komunikacijos: elektra, miesto kanalizacija bei vandentiekis. Kaina 35000 Eur. Tel. 8 677 59 277. Kupiškis

• Paslaugų paskirties pastatą – Laidojimo namus, K. Būgos g., Zarasų m. Bendras plotas – 268 kv. m. Patalpos šalia Zarasų ežero apžvalgos rato (vos už 200 m). Aplink pastatą erdvi asfaltuota aikštelė – pravažiavimas ratu. Kaina 54000 Eur. Tel. 8 677 59 277. Zarasai

• Ramioje vietoje, šalia miško, netoli Dviragio ežero, Krylių k., Kamajų sen., Rokiškio raj., rąstinę sodybą – vienkiemį su 8.96 ha žemės sklypu. 1952 m., vieno aukšto su mansarda. Bendrasis plotas 124 kv.m. Krosninis šildymas, įvesta trifazė elektra. Tel. 8 620 46 281. Rokiškis

• Rąstinį - apmūrytą gyvenamą namą Klišių k., Rokiškio raj. Namas 1 aukšto su mansarda, pasatatytas 1973 m. Mansarda neįrengta. Bendrasis namo plotas 65,46 kv.m. Po dalimi namo yra rūsys. Name įvestas vietinis vandentiekis ir kanalizacija. Sklypas 28 . Kaina 13900 Eur. Tel. 8 620 46 281. Rokiškis

• Ežerų apsuptyje, Duokiškio mstl., tvarkingą mūrinį namą, Kamajų sen., Rokiškio raj. Namas pastatytas1989 m., vieno aukšto su mansarda. Bendrasis plotas 166,42 kv. m. 34 a namų valdos sklypas, 5 kambariai, rūsys, garažas, ūkinis pastatas. Kaina 26900 Eur. Tel. 8 620 46 281. Rokiškis

• Itin ramioje vietoje, medžių apsuptyje, Zarinkiškių k., Obelių sen., Rokiškio raj., tvirtą, didelę sodybą. 70 a namų valdos, namas pastatytas 1978 m. Bendrasis plotas 122,71 kv. m. Mansarda neįrengta. Įvesta trifazė elektros instaliacija. Bendras vonios ir tualeto kambarys. Kaina 25000 Eur. Tel. 8 620 46 281. Rokiškis

• Keičiu 2 kambarių būtą į 3 ar 4 kambarių butą. Butas suremontuotas 2019 m., išskyrus vonią su tualetu. Antrasis aukštas. Vidurinis butas. Puiki vieta. Šalia Senukai, mokyklos ir darželiai. Panevėžio g. 30. Kaina 1 Eur. Tel. 8 677 90 748. Rokiškis

• 3 kambarių butą Rokiškyje, Taikos g., 5 aukšte. Išsamesnė informacija telefonu. Tel. 8 675 24 736. Rokiškis

• Mūrinį namą Rokiškyje, Basanavičiaus g., netoli tvenkinio. Sklypas 6 a. Bendrasis plotas 138,45 kv.m. Šildomas kietu kuru, su rūsiu. Trifazė elektros instaliacija, garažas su rūsiu. Mansarda neįrengta. Kaina 50000 Eur. Tel. 8 677 59 277. Rokiškis

• Rokiškio priemiestyje, apsuptą miško, rąstinę sodybą su 0,9282 ha namų valdos žemės sklypu. 1940 m. statybos. Bendrasis gyvenamojo namo plotas 92,79 kv.m. Sodyba apšildoma krosnimis. Įvestos vietinės komunikacijos. Kaina 31000 Eur. Tel. 8 620 46 281. Rokiškis

• Salų dvaro parko apsuptyje, ant Dviragio ežero kranto, unikalius apartamentus poilsiui. Bendras plotas 89,88 kv.m. Įvestos komunikacijos. Yra rūsys, 28 a. žemės. Kaina 32000 Eur. Tel. 8 677 59 277. Rokiškis

• 2 kambarių butą Vytauto g. Naudingas plotas 46,79 kv.m. Miesto komunikacijos. Vanduo šildomas el. katilu, elektrinė viryklė. Tualetas ir vonia atskirai. Butui priklauso sandėliukas ūkiniame pastate. Atskiras įėjimas iš gatvės pusės. Kaina 16900 Eur. Tel. 8 677 59 277. Rokiškis

• Rokiškio miesto centre, namo dalį (31 kv. m.), Respublikos g. 13-1. Namas apšildomas kietu kuru, pajungti radiatoriai. Šalia namo pamato yra komunikacijos. Tel. 8 688 41 425. Rokiškis

PERKA

Perku rusišką žemės ūkio techniką, traktorius, padargus, priekabas geromis kainomis.
Tel. (8-682)11 626

• Perku tuščią buitinį dujų balioną. Kaina 15 Eur. Tel. 8 613 31 097. Rokiškis

• Perkame automobilius visoje Lietuvoje. Kaina 1000 Eur. Tel. 8 696 65 249. Rokiškis

TRANSPORTO PRIEMONĖS

• Ford Galaxy. 1999.09.07, 81 kW, nauja TA. Kaina 800 Eur. Tel. 8 648 73 565. Rokiškis

• 2004 m. Honda Civic. TA iki 2022.05. Rida 240000 km.

PERKAME MIŠKUS
Rokiškio ir aplinkiniuose rajonuose

MIŠKŲ MINISTERIJA
Nepriklausomybės a. 12, Rokiškis
Simonas Tuska Tel. 8 677 08977

AUTOMOBILIŲ SUPIRKIMAS
Brangiai perkame visų markių automobilius, mikroautobusus, motociklus, visureigius. Visoje Lietuvoje. Gali būti nevažiuojantys. Pasiimame patys
Tel. (8-602) 26650

Labai ieškau sodybos, namo ar sklypo vienkiemyje ar kaimelyje, gamtos apsuptyje, poilsiui ar gyvenimui. Siūlykite įvairius variantus. Žinantiems ir pasiūliusiems atsilyginsiu už informaciją.
Tel. (8-608) 44340

ŪKININKAS PERKA ŽEMĘ ROKIŠKIO RAJONE
Atsiskaito iš karto.
Tel. 8 616 78570

Perku garažą Šatrijos g. (už Luminor banko). Gali būti remontuotinas. Kaina – 3000 Eur.
Tel. (8-612) 89 027

Perkame įvairų mišką išsikirsti arba su žeme. Konsultuojame, projektuojame.
Kontaktiniai tel. +370 680 82332, +370 685 09336

TREČIADIENIS 03.03

LRT

05:15 Ponių rojus
06:00 Himnas
06:02 Labas rytas, Lietuva
09:00 Alpių detektyvai
09:45 Miuncheno kriminalinė policija
10:35 Tarnauti ir ginti
11:30 Kas ir kodėl?
12:00 Nacionalinė ekspedicija
13:00 (Ne)emigrantai
14:00 Žinios
14:20 Laba diena, Lietuva
16:20 Maistas: tiesa ar pramanas?
16:40 Kalnų daktaras
17:30 Žinios
18:00 Kas ir kodėl?
18:30 Klauskite daktaro
19:30 Pasaulio puodai
20:30 Panorama
21:00 Dienos tema
21:30 Gimę tą pačią dieną
22:30 Dviračio žinios
23:00 Belgravija
23:50 Alpių detektyvai
00:30 Langas į valdžią
01:00 LRT radijo žinios
01:05 Klauskite daktaro
02:00 LRT radijo žinios
02:05 Pasaulio puodai
03:00 Panorama
03:30 Dienos tema
04:00 Gimę tą pačią dieną
04:50 Maistas: tiesa ar pramanas?
05:15 Ponių rojus

3

05:30 Vaiduoklių ieškotojai
05:55 Atsargiai! Merginos
06:25 Keršytojų komanda
06:55 Žuvėliokai
07:25 Kempiniukas Plačiakelnis
07:55 Prieš srovę
08:55 Meilės sūkuryje
10:00 Sužeisti paukščiai
12:00 Lialios sugrįžimas
12:20 Kenoloto
12:22 Lialios sugrįžimas
13:00 Parduotas gyvenimas
15:00 Simpsonai
16:00 TV3 žinios
16:30 TV Pagalba
17:20 Kenoloto
17:22 TV Pagalba
18:30 TV3 žinios
19:30 Gero vakaro šou
20:30 Prakeikti III
21:00 TV3 vakaro žinios
22:00 I.T. Neribota prieiga
22:25 Vikinglotto
22:30 I.T. Neribota prieiga
23:15 Jėga ir Kenoloto
23:18 I.T. Neribota prieiga
00:05 Skubi pagalba
01:05 Einšteinas
02:00 Majų baikerių klubas
03:05 Vaiduoklių ieškotojai
03:30 Skubi pagalba
04:20 Einšteinas
05:15 Vaiduoklių ieškotojai
05:55 Atsargiai! Merginos

06:30 Svaragini. Amžina draugystė
08:00 Volkeris, Teksaso reindžeris
10:00 Kalnietis
11:00 Tūkstantis ir viena naktis
12:45 Būrėja
13:20 Turtuolė varguolė
14:20 Širdele mano
15:30 Mano namai - mano likimas
16:35 Labas vakaras, Lietuva
18:30 Žinios
19:30 KK2
20:00 Šeškinės 20. Giedriaus ir Džiugo šou
21:00 Rimti reikalai 3
21:30 Žinios
22:30 Buvusioji
00:35 Narkotikų prekeiviai. Meksika
01:50 Diktatorius
03:05 Volkeris, Teksaso reindžeris
04:35 Kalnietis

BTV

06:25 Greitojo reagavimo būrys
07:20 Mano virtuvė geriausia
08:35 Tiltas
09:40 Paskutinis faras
10:35 Mentalistas
11:35 Atsarginis prezidentas
12:35 CSI. Majamis
13:35 Mano virtuvė geriausia
14:50 Tiltas
16:00 Paskutinis faras
17:00 Info diena
17:30 Mentalistas
18:30 Betsafe–LKL čempionatas
21:00 Netikėta sėkmė
22:50 Kruvinas sąrašas
00:40 Didžiojo sprogimo teorija
01:05 CSI. Majamis

LIETUVOS ryto tv

05:30 Nauja diena
06:30 Mūsų gyvūnai
07:00 Lietuvos miestai
08:00 „Paslaptys“
09:00 „Pėdsakas“
10:00 „Vieno nusikaltimo istorija“
11:00 „Žiedas su rubinu“
12:00 TV parduotuvė
12:15 Tiek žinių
12:30 Alfa taškas
13:00 Nauja diena
14:00 „Teisingumo agentai“
15:00 „Reali mistika“
16:00 Reporteris
16:30 Alfa taškas
17:00 #NeSpaudai
18:00 Reporteris
18:30 „Vieno nusikaltimo istorija“
19:30 Alfa taškas
20:00 Reporteris
20:30 „Reali mistika“
21:30 „Žiedas su rubinu“
22:30 Reporteris
23:00 Alfa taškas
23:30 #NeSpaudai
00:30 „Teisingumo agentai“
01:30 „Žiedas su rubinu“
02:30 „Vieno nusikaltimo istorija“
03:20 #NeSpaudai
04:00 Alfa taškas
04:25 Mūsų gyvūnai
04:50 „Reali mistika“
05:30 Nauja diena

KETVIRTADIENIS 03.04

LRT

05:15 Ponių rojus
06:00 Himnas
06:02 Labas rytas, Lietuva
09:00 Alpių detektyvai
09:45 Miuncheno kriminalinė policija
10:35 Tarnauti ir ginti
11:30 Kas ir kodėl?
12:00 Vakaras su Edita
13:00 Pasaulio puodai
14:00 Žinios
14:20 Laba diena, Lietuva
16:20 Maistas: tiesa ar pramanas?
16:40 Kalnų daktaras
17:30 Žinios
18:00 Kas ir kodėl?
18:30 Klauskite daktaro
19:30 (Pra)rasta karta
20:30 Panorama
21:00 Dienos tema
21:30 Širdyje lietuvis
22:30 Dviračio žinios
23:00 Premjera. Kai nusėda dulkės
00:00 Alpių detektyvai
00:45 Dizaino dokumentika
01:00 LRT radijo žinios
01:05 Klauskite daktaro
02:00 LRT radijo žinios
02:05 (Pra)rasta karta
03:00 Panorama
03:30 Dienos tema
04:00 Vakaras su Edita
04:50 Maistas: tiesa ar pramanas?
05:15 Ponių rojus

3

05:15 Vaiduoklių ieškotojai
05:55 Atsargiai! Merginos
06:25 Keršytojų komanda
06:55 Žuvėliokai
07:25 Kempiniukas Plačiakelnis
07:55 Gero vakaro šou
08:55 Meilės sūkuryje
10:00 Sužeisti paukščiai
12:00 Lialios sugrįžimas
12:20 Kenoloto
12:22 Lialios sugrįžimas
13:00 Parduotas gyvenimas
15:00 Simpsonai
16:00 TV3 žinios
16:30 TV Pagalba
17:20 Kenoloto
17:22 TV Pagalba
18:30 TV3 žinios
19:30 Farai
20:30 Prakeikti III
21:00 TV3 vakaro žinios
22:00 Kikboksininkas. Atpildas
22:15 Jėga ir Kenoloto
22:18 Kikboksininkas. Atpildas
00:20 Skubi pagalba
01:20 Einšteinas
02:15 Majų baikerių klubas
03:20 Skubi pagalba
04:05 Einšteinas
05:30 Atsargiai! Merginos

06:30 Svaragini. Amžina draugystė
08:00 Volkeris, Teksaso reindžeris
10:00 Kalnietis
11:00 Tūkstantis ir viena naktis
12:45 Būrėja
13:20 Turtuolė varguolė
14:20 Širdele mano
15:30 Mano namai - mano likimas
16:35 Labas vakaras, Lietuva
18:30 Žinios
19:30 KK2
20:00 Bučiuoju. Rūta
21:00 Rimti reikalai 3
21:30 Žinios
22:30 Po saulėlydžio
00:25 Narkotikų prekeiviai. Meksika
01:30 Buvusioji
03:05 Volkeris, Teksaso r eindžeris
04:35 Alchemija. VDU karta
05:05 RETROSPEKTYVA

BTV

06:25 Gordonas Ramzis. Iki pragaro ir atgal
07:20 Mano virtuvė geriausia
08:35 Tiltas
09:40 Paskutinis faras
10:35 Mentalistas
11:35 Atsarginis prezidentas
12:35 CSI. Majamis
13:35 Mano virtuvė geriausia
14:50 Tiltas
16:00 Paskutinis faras
17:00 Info diena
17:30 Mentalistas
18:30 Greitojo reagavimo būrys
19:30 Atsarginis prezidentas
20:30 Kvailiai šėlsta
21:00 Metro užgrobimas 123
23:10 Netikėta sėkmė
01:00 Didžiojo sprogimo teorija
01:25 CSI. Majamis

LIETUVOS ryto tv

05:30 Nauja diena
06:30 Deutsche Welle: Keliautojo dienoraštis
07:00 #NeSpaudai
08:00 „Paslaptys“
09:00 „Pėdsakas“
10:00 „Vieno nusikaltimo istorija“
11:00 „Žiedas su rubinu“
12:00 TV parduotuvė
12:15 Tiek žinių
12:30 Alfa taškas
13:00 Nauja diena
14:00 „Teisingumo agentai“
15:00 „Reali mistika“
16:00 Reporteris
16:30 Alfa taškas
17:00 Oponentai
18:00 Reporteris
18:25 Rubrika "Europa - tai aš"
18:30 „Vieno nusikaltimo istorija“
19:30 Alfa taškas
20:00 Reporteris
20:30 „Reali mistika“
21:30 „Žiedas su rubinu“
22:30 Reporteris
22:55 Rubrika "Europa - tai aš"
23:00 Alfa taškas
23:30 Oponentai
00:30 „Teisingumo agentai“
01:30 „Žiedas su rubinu“
02:30 „Vieno nusikaltimo istorija“
03:20 Oponentai
04:00 Alfa taškas
04:25 Kaimo akademija
04:50 „Reali mistika“
05:30 Nauja diena

PENKTADIENIS 03.05

LRT

05:15 Ponių rojus
06:00 Himnas
06:02 Labas rytas, Lietuva
09:00 Alpių detektyvai
09:45 Miuncheno kriminalinė policija
10:35 Tarnauti ir ginti
11:30 Kas ir kodėl?
12:00 Stilius
13:00 (Pra)rasta karta
14:00 Žinios
14:20 Laba diena, Lietuva
16:20 Maistas: tiesa ar pramanas?
16:40 Kalnų daktaras
17:30 Žinios
18:00 Kas ir kodėl?
18:30 Vartotojų kontrolė
19:30 Eurolyga per LRT
19:45 Eurolygos krepšinio turnyras. Kauno „Žalgiris“ – Milano „AX Armani Exchange“. Tiesioginė transliacija iš Kauno."
22:05 Auksinis protas
23:30 Raganos medžioklė
01:05 Gyvenimas aukštybėse
03:00 Istorijos detektyvai
03:45 Klausimėlis
04:00 Vartotojų kontrolė
04:55 Maistas: tiesa ar pramanas?
05:15 Ponių rojus

3

05:30 Atsargiai! Merginos
06:25 Keršytojų komanda
06:55 Žuvėliokai
07:25 Kempiniukas Plačiakelnis
07:55 Farai
08:55 Meilės sūkuryje
10:00 Sužeisti paukščiai
12:00 Lialios sugrįžimas
12:20 Kenoloto
12:22 Lialios sugrįžimas
13:00 Parduotas gyvenimas
15:00 Simpsonai
16:00 TV3 žinios
16:30 TV Pagalba
17:20 Kenoloto
17:22 TV Pagalba
17:55 Namų idėja su IKEA
18:30 TV3 žinios
19:30 Bulius Ferdinandas
21:40 Galaktikos sergėtojai. 2 dalis
22:15 Jėga ir Kenoloto
22:18 Galaktikos sergėtojai. 2 dalis
00:30 Pasiruoškite smūgiui
02:10 Olimpo apgultis
04:15 Majų baikerių klubas
05:20 Atsargiai! Merginos

06:20 Svaragini. Amžina draugystė
08:00 Volkeris, Teksaso reindžeris
10:00 Kalnietis
11:00 Tūkstantis ir viena naktis
12:45 Būrėja
13:20 Turtuolė varguolė
14:20 Širdele mano
15:30 Mano namai - mano likimas
16:35 Labas vakaras, Lietuva
18:30 Žinios
19:30 KK2 penktadienis
21:00 Oušeno 8
23:15 Ekstremalus greitis
01:00 Po saulėlydžio
02:40 Volkeris, Teksaso reindžeris
04:10 Kalnietis

BTV

06:25 Greitojo reagavimo būrys
07:20 Mano virtuvė geriausia
08:35 Tiltas
09:40 Paskutinis faras
10:35 Mentalistas
11:35 Atsarginis prezidentas
12:35 CSI. Majamis
13:35 Mano virtuvė geriausia
14:50 Tiltas
16:00 Paskutinis faras
17:00 Info diena
17:30 Mentalistas
18:30 Greitojo reagavimo būrys
19:30 Amerikietiškos imtynės
21:30 Ypatinga užduotis
23:25 Metro užgrobimas 123
01:30 Didžiojo sprogimo teorija
01:55 CSI. Majamis

LIETUVOS ryto tv

05:30 Nauja diena
06:30 Deutsche Welle: Greitis
07:00 Oponentai
08:00 „Paslaptys“
09:00 „Pėdsakas“
10:00 „Vieno nusikaltimo istorija“
11:00 „Žiedas su rubinu“
12:00 TV parduotuvė
12:15 Tiek žinių
12:30 Alfa taškas
13:00 Nauja diena
14:00 „Teisingumo agentai“
15:00 „Reali mistika“
16:00 Reporteris
16:30 Mūsų gyvūnai
17:00 Laisvės TV valanda
18:00 Reporteris
18:30 „Vieno nusikaltimo istorija“
19:30 Nauja diena
20:00 Reporteris
20:30 „Reali mistika“
21:30 „Žiedas su rubinu“
22:30 Reporteris
23:00 Bušido ringas. Tarptautinis turnyras „BUSHIDO KOK 2021"
23:30 Laisvės TV valanda
00:30 „Teisingumo agentai“
01:30 „Žiedas su rubinu“
02:30 „Vieno nusikaltimo istorija“
03:20 Laisvės TV valanda
04:00 Bušido ringas. Tarptautinis turnyras „BUSHIDO KOK 2021"
04:25 Vantos lapas
04:50 „Reali mistika“
05:35 Kaimo akademija

Kalnų dviratį Fenfer. Naudotas, būklė normali. Rėmas M, ratai 26, aliumininiai sustiprinti ratai, amortizuojanti šakė, diskiniai stabdžiai. 3×7 bėgiai. Kaina – 130 Eur.

Tel. (8-605) 22 105

Serviso istorijos, Lietuvoje vienas savininkas, tvarkingas automobilis, tik galinės arkos šiek tiek parūdiję. Naujos žieminės padangos, pridėsiu vasarinių komplektą. Kaina 1300 Eur. Tel. 8 625 24 288. Rokiškis

• Audi 80 B3 1991 m., 1,9 l, dyzelinas, TA, tvarkinga. Kaina 420 Eur. Tel. 8 675 47 620. Rokiškis

• Audi 80 B2 1986 m., benzinas-dujos, TA, tvarkinga. Kaina 420 Eur. Tel. 8 675 47 620. Rokiškis

• Audi A4 B5. 1999 m., universalas, 1.9 l., 81 kW, pakeisti diržai. Kaina 950 Eur. Tel. 8 675 47 620. Rokiškis

• Audi A4 B5 1997 m., universalas, 1,9 l, 81 kW, TA, tvarkinga. Kaina 850 Eur. Tel. 8 675 47 620. Rokiškis

• Volvo S80. 2008 m., 2.4 l, dyzelis, 136 kW. Juodos spalvos, pilnos komplektacijos, Lietuvoje buvus pirkta nauja iš salono. Apdaila sudėta iš 2010 m. Volvo automobilio. Gražus ratai, R18, su geromis padangomis. 2 rakteliai. Kaina 4100 Eur. Tel. 8 604 01 912. Rokiškis

• Puikiai veikiantį el. vežimėlį, įkraunamas. Kaina sutartinė. Tel. 8 684 70 346. Rokiškis

• 2004 m., 10 mėn., VW Golfas 4. Universalas, 1.9 l, TDI, 74 kW, automatas, pedantiškai prižiūrėtas, viskas pakeista, 2 komplektai ratų, aparatūra, kondicionierius, rekaro šildomas salonas, 4 elektra valdomi langai, borto kompiuteris, kablys ir t.t.. Kaina 1550 Eur. Tel. 8 604 01 912. Rokiškis

• Labai geros būklės Audi A4 S line. 2006 m., 2 l., 125 kW, dyzelis, mechanika. Graži, pilna S line komplektacija, TA dar ilgam laikotarpiui, 2 rakteliai, maža rida. Važiuoja įspūdingai. Kaina 3850 Eur. Tel. 8 604 01 912. Rokiškis

• Geros būklės Ford Mondeo. 2002 m., 2 l, 96 kW, dyzelis, nemažai privalumų, TA ilgam laikotarpiui. Kaina 750 Eur. Tel. 8 604 01 912. Rokiškis

• Ford Galaxy, dyzelinas, 1,9 l, 66 kW. Užsivedai, važiuoja. Mažai pažeistas korozijos, kėbulas gražus. TA į pabaigą. Išsamesnė informacias telefonu. Kaina 550 Eur. Tel. 8 621 02 037. Rokiškis

• Opel Combo. 2007 m., 1.3 l., dyzelis, vienatūris, keleivinis, kablys, geros padangos, be rūdžių. Kaina sutartinė. Tel. 8 658 12 062. Rokiškis

• VW Passat B5. 1.9 l, 81 kW. Užsiveda, rieda gerai. Yra kėbulo defektų - pabraižymų, palankstymų. Dugnas geras, nesupuvęs, priekinė važiuoklė neseniai visiškai sutvarkyta, atliktas ratų suvedimas. TA iki 2021.08. Kaina 950 Eur. Tel. 8 678 77 677. Rokiškis

• 2001 m. Ford Focus. 1,8 l, TDI, 66 kW. Tel. 8 623 05 235. Rokiškis

• VW Golf 4. 1,9 l., TDI, 2001 m., galiojanti TA. Senasis, gerasis 81 kW variklis. Automobilis yra šiek tiek parūdijęs, yra kablys, talpi bagažinė. Kaina 1000 Eur. Tel. 8 655 19 559. Rokiškis

• Hyundai Santa fe. 2007 m., 2.2 ., dyzelinas. Kaina 3600 Eur. Tel. 8 618 60 281. Rokiškis

• Tvarkingą automobilį Ford Transit. Dyzelis, TA iki 2021.11. Dvigubi ratai. Kaina 1800 Eur. Tel. 8 674 53 910. Kupiškis

• Dviratį 3-6 metų vaikui. Tel. 8 699 33 786. Rokiškis

• Audi A4. 1998 m., 11 mėn. Sidabrinės spalvos, mechaninė pavarų dėžė, universalas. Tvarkingas ir prižiūrėtas automobilis. TA iki 2022.11. Kaina 1200 Eur. Tel. 8 656 24 402. Rokiškis

• VW Touran. 2005 m., 1,6 l, benzinas, 85 kW. Labai tvarkingas. Kaina 2300 Eur. Tel. 8 683 06 559. Rokiškis

• Volvo v70. 2000 m., 2,5 l, 103 kW. TA iki 2022.12. Tvarkingas . Kaina 1300 Eur. Tel. 8 683 06 559. Rokiškis

PASLAUGOS

• Ieškinių, procesinių dokumentų, taikos sutarčių rengimas teismui, įvairių prašymų, pretenzijų,

ROKIŠKIO MĖSINĖ ANNO 1923 KRAUTUVĖ AKCIJA!

-35%

Šaltai rūkytos **DEŠROS:**
LIETUVIŠKA *300 g,*
RUSNĖS *180 g,*
SALIAMIS *su romo aromatu 260 g,*
LAŠINIUOTIS *500 g*

-30%

Karštai rūkytos **DEŠRELĖS: SARTŲ, GRAFŲ, MEDŽIOTOJŲ**

-30%

ROKIŠKIO *pieniškos virtos* **DEŠRELĖS**

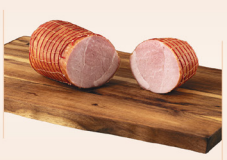

-30%

Karšto rūkymo
KAUNO KUMPELIS

Akcija galioja 2021.03.01 - 2021.03.31 visose Rokiškio Mėsinės firminėse krautuvėse

ROKIŠKIO MĖSINĖ ANNO 1923 KRAUTUVĖ AKCIJA!

-20%

ROKIŠKIO GRAIKIŠKA *linija*

-34%

AROMA GOLD
Crema, Espresso **IN-CUP**
500 g

~~4,49~~ € / vnt.
3,29 € / vnt.

-25%

KĖDAINIŲ KONSERVŲ
linija

1+1

BALTIJOS LEDAI
karameliniai, vaniliniai

Akcija galioja 2021.03.01 - 2021.03.31 visose Rokiškio Mėsinės firminėse krautuvėse

„Oro navigacija“ pradėjo naudoti naują skrydžių valdymo sistemą

Skrydžių valdymo bendrovė „Oro navigacija“ penktadienį pradėjo teikti skrydžių valdymo paslaugas Lietuvos oro erdvėje naudojantis naująja skrydžių valdymo sistema.

Naujai įdiegtą „iTEC“ sistemą sudaro trys tarpusavyje nepriklausomos, bet susijusios platformos – skrydžių valdymo sistema, skrydžių valdymo treniruoklis bei skrydžių valdymo sistemos testavimo platforma, pranešė įmonė. Anot jos, nauja sistema leidžia užtikrinti skrydžių saugos ir paslaugų kokybę.

„Naujosios skrydžių valdymo sistemos naudojimas leis sustiprinti kelionių oro transportu saugą, teikiant skrydžių vadovams informaciją apie skrydžius iš stebėjimo sistemų (antžeminių ir palydovinių), gretimų skrydžių valdymo centrų, Europos oro eismo vadybos sistemos tinklo valdytojo, centralizuotai organizuotų paslaugų Europos regione ir iš pačių orlaivių“, – pranešime sakė laikinoji įmonės vadovė Redvita Četkauskienė.

Visos sistemos įrangos ir diegimo vertė siekia 13,5 mln. eurų, ją diegė bendrovė „Indra Sistemas“.

Operacinės veiklos departamento vadovo pavaduotojas Nerijus Maleckas teigė, kad sistema leidžia iš anksto prognozuoti ir numatyti orlaivių trajektorijų konfliktines situacijas, be to naujai atsirado duomenų ryšio paslauga, leidžianti organizuoti skrydžių vadovų ir lakūnų komunikavimą duomenų ryšiu tarp skrydžių valdymo centro ir jo atsakomybės erdvėje skrendančių orlaivių.

Pasak Regiono skrydžių valdymo centro skrydžių vadovo Etgaro Bukevičiaus, skrydžių vadovai galės susisiekti su pilotais, naudodami nekalbinį ryšį – tekstines žinutes, o tai leis tiksliau ir didesne apimtimi užtikrinti ryšio nepertraukiamumą ir padidinti oro erdvės pralaidumą.

BNS inform.

Dėl COVID-19 atvejų nukeltos Lietuvos futbolo Supertaurės rungtynės

Lietuvos futbolo federacija (LFF) pranešė, kad dėl COVID-19 atvejų Vilniaus „Žalgirio“ ir „Panevėžio“ komandose nukeltos sekmadienį turėjusios vykti Supertaurės rungtynės.

„Gaila, kad susiklostė tokia situacija, tačiau visų renginio dalyvių saugumas yra pirmoje vietoje. Sunku priimti tokį sprendimą, tačiau visi suprantame kokiais laikais dabar gyvename“, – pranešime teigė LFF prezidentas Tomas Danilevičius.

Abiejų komandų atstovams prieš rungtynes buvo atlikti privalomi koronaviruso testai.

Anot LFF, teigiamų atvejų nustatyta abiejose komandose.

Kitą savaitę Lietuvos futbolo A lygos valdyba žada priimti sprendimus dėl tolimesnių veiksmų.

Naujienų agentūros BNS informaciją atgaminti visuomenės informavimo priemonėse bei interneto tinklalapiuose be raštiško UAB BNS sutikimo draudžiama.

Atnaujiname minkštus baldus: kampus, sofas, lovas, čiužinius, kėdes ir kt. Keičiame spyruokles, gobeleną, eko ar natūralią odą. Gaminame čiužinius. Pasiimame ir parvežame baldus. Kreiptis telefonu arba
atnaujinkbaldus@gmail.com
Tel. (8-610) 10 341

Pastatų, kaminų, lietaus sistemų apskardinimo paslaugos bei skardos lankstinių gamyba ir montavimas.
Tel. (8-673) 73067

Kokybiškai betonuojame daugiabučių namų nuogrindas. Tvarkome pamatus bei lauko laiptinių aikšteles ir laiptus (apklijuojame trinkelėmis, plytelėmis). Keičiame vidaus ir lauko nuotekų vamzdyną. Turime leidimus, rekomendacijas.
Tel. (8-656) 34849

Kokybiškai ir greitai remontuojame daugiabučių laiptines. Taip pat atliekame visus kitus vidaus apdailos darbus. Stogų dengimas prilydomąja danga.
Tel. (8-605) 03052

Kokybiška vidaus ir lauko apdaila. Laiptinių remontas, stogų dengimas, elektros instaliacija ir santechnikos darbai. Daugiabučių namų nuogrindų betonavimas bei kanalizacijos nuotekų montavimas.
Tel. (8-673) 73067

skundų rengimas. Konsultacijos, dokumentų rengimas darbo ginčų komisijoms. Kitos teisinės paslaugos. Taikos g. 19, Rokiškis.

Atliekame pastatų angų griovimo bei grindų demontavimo darbus. Išvežame šiukšles bei statybinį laužą.
Tel. (8-656) 34849

Tvenkinių kasimas, valymas, grunto kasimo-lyginimo, išvežimo darbai. Atliekame darbus su 22T ilgastrėliu, 21T standartine strėle ir 8T ekskavatoriumi. Nuomojame savivartį 20T ir tralą iki 25T. Galime pastatyti biologinius nuotekų valymo įrenginius.
Tel. (8-621) 02 037

Atlieku visus santechnikos darbus. Vandentiekio ir kanalizacijos montavimo darbai. Katilinės, radiatorių, grindinio šildymo įrengimas.
Tel. (8-655) 58 706

Pjaunu malkas. Atvykstu dirbti pas klientą rajono ribose. Kaina 3 Eur/kub. m.
Tel. (8-675) 03 048

Dengiame stogus.
Tel. (8-682) 39995

Tel. 8 693 66 229. Rokiškis

• Atlieku vidaus apdailos darbus . Tel. 8 614 21 827. Rokiškis

• Tvenkinių kasimas, valymas, grunto kasimo-lyginimo, išvežimo darbai. Atliekame darbus su 22T ilgastrėliu, 21T standartine strėle ir 8T ekskavatoriumi. Nuomojame savivartį 20T ir tralą iki 25T. Galime pastatyti biologinius nuotekų valymo įrenginius. Tel. 8 621 02 037. Rokiškis

PREKĖS VAIKAMS

• Labai geros būklės, kaip naują paspirtuką vaikui nuo 3 metų. Kaina 12 Eur. Tel. 8 687 73 075. Rokiškis

• Mažai naudotą lavinamąjį kilimėlį . Kaina 20 Eur. Tel. 8 621 95 444. Rokiškis

• Puikios būklės vežimėlį. Pirktas naujas. Važinėtas vienos mergaitės, metus. Kaina 80 Eur. Tel. 8 695 73 607. Rokiškis

NUOMA

IŠSINUOMOČIAU ŽEMĘ ROKIŠKIO RAJONE
Nuomą sumokėsiu iš anksto.
Tel. 8 616 78570

Išsinuomočiau arba pirkčiau žemę Kriaunų, Jūžintų seniūnijose.
Tel. (8-629) 49995

SODO, DARŽO TECHNIKA

• Traktoriuką Midori Mi 1500R. Tvarkingas, su 15,5 HP varikliu, kojinis automatas, dėkos plotis 105. Peiliai, diržai geros būklės, su surinkimo krepšiu. Kaina 1200 Eur. Tel. 8 674 53 910. Kupiškis

• Naują aukštapjovę su priedais. Kaina 120 Eur. Tel. 8 625 04 387. Rokiškis

STATYBINĖ ĮRANGA

Gaminame ir parduodame statybinę medieną. Medienos gaminiai gali būti standartinio (iki 6 m) ir nestandartinių (7 - 7,5 m) ilgių. Išpjauname pagal bet kokį jūsų pageidaujamą matmenį. Galime pristatyti.
www.bajorumediena.lt
Tel. (8-620) 64968

• Armatūrą. 15 strypų po 4 m., 16 storio. Tel. 8 643 33 201. Rokiškis

• Apdailines juostas. 30 mm, 40 mm, 50 mm, 70 mm. Tel. 8 676 38 138. Rokiškis

• Spygliuočių medienos, lauko dailylentes. Tel. 8 699 33 786. Rokiškis

• Nenaudotas molines plytas ir įvairių rūšių senovines plyteles. Kaina sutartinė. Tel. 8 682 42 134. Rokiškis

TRANSPORTO PRIEMONIŲ DALYS

• VW Passat B5 dalimis. 66, 81, 85 kW. Tel. 8 682 58 004. Rokiškis

• Lietus Renault ratus. R16. Tel. 8 655 16 412. Rokiškis

• Moskvič 412 mažai naudotą variklį. Kaina 110 Eur. Tel. 8 675 47 620. Rokiškis

• VW Golf 3 universalo kablį. Kaina 20 Eur. Tel. 8 675 47 620. Rokiškis

• R13, R14, R15 ratus su padangomis, ratlankius. Tel. 8 675 47 620. Rokiškis

• VW Golf 3 1997 m. universalą dalimis. Tel. 8 675 47 620. Rokiškis

• R17, Et 39, Audi ratlankius. Vasarines padangas, 235/65, R17. Vasarines padangas 5/112. Visi kiti be padangų nuo Audi A3, 5/112, Et 56. Kaina 200 Eur. Tel. 8 658 12 062. Rokiškis

• VW Golf dalimis. 2001 m., 1.9 l, TDI, 81 kW. Tel. 8 629 45 390. Rokiškis

• Audi 80 dalimis. 2 l, benzinas, 66 kW. Tel. 8 603 09 633. Anykščiai

• Audi 80 lietus ratus. R15, su vasarinėmis padangomis, 4x108 . Kaina 100 Eur. Tel. 8 603 09 633. Anykščiai

• Lietus Audi ratus. R15, 80, 4x108 . Kaina 60 Eur. Tel. 8 603 09 633. Rokiškis

• 2003 m. VW Passat dalimis. Tel. 8 655 08 291. Rokiškis

• Naudotas automobilių dalis : VW Passat B4, VW Passat B5, VW Golf 3, VW Golf 4, Audi a4, Seat Cordoba, VW Bora. Tel. 8 600 54 331. Rokiškis

VAIZDO TECHNIKA

• Įvairią kino aparatūrą ir jos dalis, (nesurinkta), dėžes kino juostoms ir kita. Tel. 8 682 42 134. Rokiškis

• Televizorių Samsung. 81 cm įstrižainė. Kaina 100 Eur. Tel. 8 648 73 565. Rokiškis

ŽEMĖS ŪKIO TECHNIKA

• Frezos peilius, nauji, 15 vnt. Tel. 8 675 13 781. Kupiškis

• Lėkštes, 6 vnt. Kaina 20 Eur. Tel. 8 675 13 781. Kupiškis

Kovo 2-oji, antradienis, 10 savaitė

Iki Naujųjų liko 304 dienos
Saulė teka 7.10 val., leidžiasi 17.54 val.
Dienos ilgumas 10.44 val.
Mėnulis – pilnatis.

Savo vardadienius šiandien švenčia:

Dautara, Eitara, Eitaras, Eitarė, Eitas, Eitautas, Eitautas, Eitautė, Eitys, Elena, Helė, Helianta, Marcelinas.

Rytoj: Daukantas, Gunda, Kunigunda, Nonita, Nona, Tulė, Tulgauda, Tulgaudas, Tulkanta, Tulkantas, Tulmina, Tulminas, Tulvirda, Tulvirdas, Tulvirdė, Uosis.

Poryt: Daina, Daugvarda, Daugvardas, Daugvyda, Daugvydas, Kazė, Kazimiera, Kazimieras, Kazys, Vaclova..

Dienos citata

„Stebuklas, kad stebuklais ir toliau tikima"
(F. Boitelrokas).

Šiandien pasaulio istorijoje

1459 m. gimė olandas, tapęs popiežiumi Adrianu VI. Tai buvo vienintelis šios tautybės popiežius.

1801 m. prasidėjo karas tarp Ispanijos ir Portugalijos. Nesantaika prasidėjo Portugalijai atsisakius patenkinti Ispanijos sąjungininkės Prancūzijos reikalavimą jos naudai atsisakyti didžiosios dalies šalies teritorijos.

1882 m. Roderikas Maklynas, vėliau pripažintas psichiškai nesveiku, nesėkmingai mėgino nužudyti Didžiosios Britanijos karalienę Viktoriją.

1949 m. kapitonas Džeimsas Galageris pirmą kartą lėktuvu nenutūpdamas apskriejo aplink pasaulį. 37 tūkst. 742 kilometrus jis įveikė per 94 valandas ir 1 minutę.

Šiandien Lietuvos istorijoje

2007 m. krašto apsaugos ministras Juozas Olekas pasirašė tarpvyriausybinį Lietuvos, Latvijos ir Estijos susitarimą dėl Baltijos oro erdvės stebėjimo ir kontrolės sistemos (BALTNET) plėtojimo.

Post scriptum

Prausk neprausęs varną,
vis tiek ji juoda.

8			9					4
	7					8	6	
2	4		6		3	9	1	
4				7	8	2		6
	2	8		6		1	7	
6		7	1	5				3
	6	9	2		5		4	8
	8	4					2	
7					1			9

Prieš Lietuvos–Lenkijos santykius buvo įvykdyta informacinė ataka

Prieš Lietuvos–Lenkijos santykius penktadienį buvo įvykdyta informacinė ataka, viename iš lenkiškų portalų patalpinant melagingą žinutę, pranešė Lietuvos Užsienio reikalų ministerija (URM).

Pasak URM, melagingo pranešimo, kuris trumpai buvo pasirodęs viename iš lenkiškų portalų, taikiniu tapo Lietuvos užsienio reikalų ministras Gabrielius Landsbergis, Lenkijos politinė vadovybė bei JAV kariai.

Reaguodama į šį dezinformacinį išpuolį Lietuvos užsienio reikalų ministerija praneša bendradarbiaujanti su Lenkijos kolegomis.

URM taip pat atkreipia dėmesį į pastaruoju metu suintensyvėjusias informacines bei kibernetines-informacines atakas, kuriomis „siekiama pakenkti draugiškiems Lietuvos-Lenkijos santykiams ir kiršinti lietuvių ir lenkų tautas".

Seimo kanceliarija penktadienio vakarą informavo, kad melaginga informacija buvo platinama pasinaudojus parlamentarės, Lietuvos valstiečių ir žaliųjų sąjungos frakcijos narės Aušrinės Noreikienės vardu, į jos pašto dėžutę ar kompiuterį įsilaužta nebuvo.

„Seimo kanceliarija informuoja, kad į Seimo narės pašto dėžutę ar kompiuterį įsilaužta nebuvo. Informacinės atakos organizatoriai pasinaudojo Seimo narės vardu, neteisėtai nurodydami jos elektroninio pašto adresą, kaip šių laiškų siuntėją", – teigia Seimo kanceliarijos komunikacijos atstovai.

BNS inform.

Maisto ir veterinarijos tarnyba: didėja paukščių gripo rizika

Lietuvos ornitologų draugijai stebint prasidėjusią pavasarinę paukščių migraciją ir pirmuosius šalį pasiekusius ar praskrendančius paukščius, Maisto ir veterinarijos tarnyba įspėja apie augančią riziką naminiams paukščiams užsikrėsti paukščių gripu.

Tarnyba skelbia, jog naminių paukščių augintojai turėtų apsaugoti laikomus paukščius, tinkamai laikytis biologinio saugumo ir kitų reikalavimų.

„Naminiai paukščiai yra ypač imlūs paukščių gripo virusui, todėl paukščių laikytojų prašome įvertinti kylančias rizikas ir dar atidžiau saugoti paukščius nuo šios greitai plintančios užkrečiamosios ligos", – pranešime sakė tarnybos vadovas Darius Remeika.

Pasak šalies ornitologų, šiuo metu paukščiai intensyviau traukia vakarinėje šalies dalyje, daugiausia pamariu ir pajūriu, kur sniego beveik nelikę, todėl gali nusileisti pasimaitinti. Dar po savaitės ar dviejų jie skris per visą Lietuvą.

Migracijos metu privaloma laikinai laikyti naminius paukščius uždarytus, juos išleisti galima tik į aptvertas teritorijas, nesusisiekiančias su vandens telkiniais.

Tarnybos duomenimis, didelio patogeniškumo paukščių gripas naminių paukščių laikymo vietose šiemet jau nustatytas 24 Europos valstybėse, daugiausia protrūkių kilo Prancūzijoje (409), Vokietijoje (33), Lenkijoje (24), vienas ligos atvejis sausio pradžioje užregistruotas ir smulkiame naminių paukščių ūkyje Lietuvoje.

BNS inform.

Kefyro keksiukai su obuoliais

Ingredientai:
- 2 obuoliai (apie 300 g)
- 250 gramų kvietinių miltų
- 250 gramų kefyro
- 3 kiaušiniai
- 120 gramų cukraus
- 100 gramų sviesto
- 1 šaukštelis kepimo miltelių
- šiek tiek cukraus pudros (nebūtina)

Gaminimas:
Sviestą ištirpinti ir palikti pravėsti. Kiaušinius lengvai išplakti su kefyru. Berti cukrų, miltus, kepimo miltelius ir išmaišyti iki vientisos tešlos be gumuliukų. Nuolat maišant tešlą, plona srovele supilti atvėsusį sviestą. Obuolius išvalyti ir supjaustyti smulkiais kubeliais. Įmaišyti į tešlą. Tešlą sudėti į formeles, užpildant 2/3 formelės tūrio, nes kepdami dar šiek tiek pakils. Kepti iki 190 C laipsnių įkaitintoje orkaitėje (kaitinimas viršus+apačia) apie 40 minučių. Ar iškepė, patikrinti mediniu smeigtuku. Iškepusius galima pabarstyti cukraus pudra.

Orų prognozė kovo 2-4 d.

Diena	Debesuotumas	Temperatūra	Vėjas	Pastabos
Kovo 2 d.		Naktį 1 Dieną 8	ŠV, 6-12 m/s	
Kovo 3 d.		Naktį -1 Dieną 6	V, 4-9 m/s	
Kovo 4 d.		Naktį 0 Dieną 2	ŠV, 4-9 m/s	

Nesulaukiantieji vairavimo egzaminų rengia piketą, „Regitra" pasiruošusi juos atnaujinti

Būsimi vairuotojai bei vairavimo mokyklos, nesulaukiantys, kol bus atnaujinti praktiniai vairavimo užsiėmimai ir egzaminai, ateinantį trečiadienį rengia piketus Vilniuje ir Klaipėdoje.

Egzaminus vykdanti „Regitra" BNS tvirtino egzaminus beveik 11 tūkst. asmenų atidėjusi iki kovo pabaigos – tiek, kiek gali aptarnauti maždaug per mėnesį. Kartu įmonė pabrėžia, jog būtų pasiruošusi egzaminus bet kada atnaujinti, jei tik tai padaryti leis Ministrų kabinetas.

Vyriausybės atstovai primena, kad epidemiologinė situacija dar negerėja ir žada siekti atlaisvinimų palengva, vakcinuojant ir testuojant gyventojus.

Protesto akcijos iniciatorė Neringa Pekarskaja BNS sakė, kad Klaipėdoje gautas leidimas pikete prie savivaldybės dalyvauti 15 žmonių, Vilniuje dalyvaus iki 100 žmonių. Planuojama, kad jie atvyks mokomaisiais automobiliais sudarydami koloną, dalis protestuotojų su plakatais planuoja atvykti elektriniais paspirtukais ar dviračiais.

„Mūsų tikslas yra, kad kuo greičiau atnaujintų tuos egzaminus. Jei kitą savaitę – būtų stebuklas. Mes tai ir norime ištransliuoti, kad Vyriausybė turėtų atsižvelgti į tai, kad ne tik parduotuvėse, grožio salonuose gali rinktis žmonės, bet jie nori ir laikyti egzaminus, susirasti darbus", – sakė N. Pekarskaja.

Ji pasakojo pati laukianti egzaminų nuo sausio pradžios, po pernai išlaikyto teorinio egzamino, tačiau žinanti ir žmonių, kurie egzamino laukia ir pusmetį.

„Pati gyvenu Vilniaus užmiestyje, vaiką į darželį šiuo metu reikia vežioti su autobusu, iki stotelės reikia 15 minučių eiti per sniegą. Tikrai, bent jau man, yra sudėtinga, nes dėl susisiekimo negaliu ieškoti ir darbo pagal savo profesiją, nors esu baigusi viešuosius ryšius su komunikacija. Tai – mano problema, o kai kurie kiti nori laikyti B, C kategorijos egzaminus, turėjo susijusius darbų pasiūlymus iš užsienio, bet jų teko atsisakyti, nes nėra galimybės egzaminus išsilaikyti", – pasakojo N. Pekarskaja.

Premjerės Ingridos Šimonytės atstovė spaudai Rasa Jakilaitienė sako, kad prašymai yra girdimi, bet galimybes riboja negerėjanti epidemiologinė padėtis.

„Vyriausybė girdi visus. Tačiau kol kas situacija nėra tiek gerėjanti, kad vienu metu galima būtų atlaisvinti daug veiklų. Suprantame karantino nuovargį ir norą gyventi laisviau, tačiau kol skiepų nėra gavusi vyriausioji ir pažeidžiamiausioji visuomenės dalis, laisvėjimą galime sau leisti tik plėsdami testavimo apimtis", – BNS sakė R. Jakilaitienė.

Vyriausybė deda viltis į kitą savaitę Lietuvą pasiekti turinčius antigenų testus, taip pat į baigiamą eksperimentą su kaupinių testavimu – tikimasi, kad šis metodas toliau leistų efektyviai testuoti didelius kolektyvus.

„Sveikatos apsaugos ministerija plečia profilaktinio testavimo grupių sąrašą, į jį įtraukdama tuos, kurie savo veikloje turi tiesioginį kontaktą su žmonėmis. Visai tai mums turėtų padėti rasti sprendimus kaip palengva, kaip įmanoma saugiau atsisakyti ribojimų", – tvirtino R. Jakilaitienė.

„Regitra" BNS informavo, kad suplanuotus vairavimo egzaminus nuspręsta atidėti iki kovo 31-osios, bet „ši data gali keistis Vyriausybei priėmus atskirus sprendimus dėl karantino sąlygų švelninimo".

Būsimiems vairuotojams kol kas rekomenduojama registruotis nuo balandžio 1-osios.

„Atsižvelgiant į tai, kad situacija gali pasikeisti, kaip ir iki šiol, egzaminai bus atšaukiami etapais. Klientams daryti nieko nereikia, nes šis procesas vyksta automatiškai. Kiekvienas apie atšauktą egzaminą yra informuojamas asmeniškai SMS žinute", – BNS informavo „Regitra".

Vairuotojus egzaminuojanti valstybės įmonė taip pat pabrėžia, kad dėl karantino nevyksta ir praktiniai vairavimo užsiėmimai vairavimo mokyklose, tad juos atnaujinus pirmiausia egzaminus laikytų tie, kurie planavo tai daryti per karantiną.b„Regitra" atkreipia dėmesį, kad laikantis saugumo, visuose egzaminų automobiliuose dar pirmojo karantino pernai metu buvo įrengtos specialios pertvaros, atskiriančios klientą nuo egzaminuotojo, o siekiant reguliuoti srautus egzaminuotojai dirbtų ilgiau arba papildomomis dienomis.

„Regitra" yra pasiruošusi atnaujinti praktikos egzaminų veiklą, tad tikimės, kad situacija šalyje pagerės ir greitu metu tai galėsime padaryti", – teigiama BNS atsiųstame atsakyme. Šiuo metu „Regitroje" kontaktiniu būdu, bet laikantis visų saugumo reikalavimų, vyksta teorijos egzaminai, įprastai jie galioja metus, bet dėl karantino jų galiojimas pratęstas dar pusmečiui, po jau metus tebesitęsiančios ekstremalios situacijos nutraukimo.

Pagal Vyriausybės patvirtintą karantino švelninimo planą, praktinio vairuotojų mokymo ir vairavimo egzaminai bei vairavimo mokymai būtų atnaujinti, kai koronaviruso atvejų rodiklis nukristų žemiau 200 naujų užsikrėtimų 100 tūkst. gyventojų per dvi savaites ribos, o teigiamų testų dalis sudarytų ne daugiau nei 10 procentų.

BNS inform.

Astrologinė prognozė savaitei

AVINAS. Pinigų jūs turėsite. Tačiau juos leisti derėtų ne impulsyviai, o kruopščiai apgalvojant. Atminkite, kad skolinti pinigus be garantijų, ypač didelėmis sumomis, yra, geriausiu atveju, lengvabūdiška, blogiausiu atveju – neatsakinga. Vykstančius įvykius analizuokite remdamiesi sveiku protu ir logika. Nesekite populiariomis svetimomis nuomonėmis. Nekritikuokite draugų ir kolegų. Atminkite, kad jūsų netolimoje ateityje atsiras bus šiokių tokių naujovių, kurios sutvirtins ir gerokai pagerins jūsų finansinę padėtį. Jūsų savaitgalio planai skirsis nuo jūsų šeimos planų. Meilės fronte neduokite peno apkalboms ir saugokite savo santykius nuo svetimų akių.

JAUTIS. Savaitės pradžioje gausite šiokių tokių finansinių įplaukų. Jei jums atrodo, kad gaunate per mažą algą, pagalvokite, kad daug kam šiuo metu nelengva. Nereikalaukite per daug. Savaitė žada palankias tendenencijas daugelyje sričių. Tačiau kol kas derėtų savo planus laikyti paslaptyje, nebent norite, kad jie neišsipildys. Teks atlaikyti ir kenkėjiškus išpuolius. Savaitės viduryje bus gausu susitikimų, bendravimo, derybų ir nesibaigiančių reikalų. Meilės fronte jokiu būdu nesiginčykite ir nesiaiškinkite santykių.

DVYNIAI. Laukia finansinė sėkmė. Būkite aktyvūs, pozityvūs, tikėkite savo intuicija, veikite drąsiai ir kūrybiškai. Galite sulaukti labai malonių permainų savo gyvenime, kurios bus ir finansiškai naudingos. Šią savaitę laukite malonių žinių meilės fronte: galbūt įvyks pasimatymas ar jums prisipažins meilėje. Dvasinis tobulėjimas yra sunkiai pastebimas, tačiau visiškai nereiškia, kad jis yra nenaudingas. Skirkite tam daugiau dėmesio ir pajusite to rezultatus. Ne plaukite prieš srovę, bet gaudykite sėkmės bangą. O jau tada galėsite imtis labai rimtų planų.

VĖŽYS. Tikėtini proveržiai karjeros srityje ir ženklus finansinės padėties pagerėjimas. Pavyks išspręsti daug su profesine veikla susijusių problemų. Saugokitės neapgalvotų kalbų ir sprendimų, nesivadovaukite emocijomis. Tai, kas šiandien kelia rūpesčių ir erzelį, rytoj kels tik menką šypseną. Džiaukitės kitų žmonių pasiekimais, surenkite smagią šeimos popietę. Penktadienį, užuot sprendę daugelį mažų, įkyrių reikalų, susitelkite į svarbesnių problemų sprendimus.

LIŪTAS. Kai kuriose srityse jūsų finansinės galimybės bus jau apribotos. Nesigriebkite spręsti kelių uždavinių iš karto: jūs tiesiog nespėsite gerai atlikti tų darbų. Ir tai rimtai atsilieps jūsų reputacijai. Savaitės pradžia palanki karjeriniam augimui ir svarbių reikalų sprendimui. Jei kils problemų profesinėje sferoje, tvirtai laikykitės užsibrėžtų tikslų ir pozicijų. Jums užteks jėgų įgyvendinti savo planus. Jei sulauksite kolegų ir vadovų patarimų, neatmeskite jų, tokie patarimai bus vertingi. Antrąją savaitės pusę skirkite kokybiškam poilsiui, išvykai į gamtą. Šeštadienį laukite sudėtingo pokalbio su giminaičiais: elkitės pagarbiai, bet nenusileiskite, neskubinkite įvykių. Jei perlipsite per savo ambicijas, santykiuose su mylimu žmogumi išvengsite povandeninių srovių.

MERGELĖ. Jei nesimėgausite per dažnais vizitais į parduotuves, finansinė padėtis bus pakankamai stabili. Antradienį gausite pinigų, o štai savaitgalį nemažą dalį išleisite kažkokioms dovanoms. Jus labai džiugina atsivėrusios galimybės, tačiau nesidžiaukite, kad nesuerzintumėte savo kolegų. Antradienį teks taikdario vaidmuo: jūsų bičiuliai susipeš ir teks juos raminti. Savaitės pabaigoje leiskite sau pailsėti ir pasilinksminti. Savaitė palanki ir šeiminėms problemoms spręsti. Jus apstulbins mylimojo žmogaus pavydas, neieškokite to priežasčių savyje. Tai jo problemos.

SVARSTYKLĖS. Palanki savaitė. Darbas neš jums ir malonumą, ir naudą. Kolegos ir viršininkas vertins jūsų nuomonę. Galite tikėtis netgi premijos. Sulauksite labai viliojančių pasiūlymų, neskubėkite jų priimti. Sunku bus prognozuoti įvykius darbe. Būkite aktyvūs ir iniciatyvūs savo asmeniniame gyvenime. Turėsite daug darbo, bet jūsų pastangos bus atlygintos. Ketvirtadienis palankus metas pradėti ilgalaikius projektus, jums pasiekiami patys ambicingiausi tikslai. Jei spręsite ne savo problemas, greitai pajusite ir fizinį, ir emocinį nuovargį. Skirkite dėmesio savo reikalams. Meilės sferoje šiokia tokia sumaištis.

SKORPIONAS. Sudarysite kažkokį labai naudingą sandorį, greičiausiai susijusį su nekilnojamuoju turtu. Apskritai laukia labai maloni ir sėkminga savaitė. Ji puikiai tinka ir aktyviai veiklai, ir poilsiui. Kad ir kuo beužsiimtumėte, nepamirškite mylimo žmogaus, jis jus įkvėps sėkmei. Jei kažkas nesiseka ir stringa, nebandykite šių reikalų spręsti jėga, atkakliomis pastangomis: vis tiek nieko gero iš to nebus. Skirkite laiko ir dėmesio savo mylimam žmogui, stenkitės ieškoti bendrų užsiėmimų ir interesų.

ŠAULYS. Antradienis bus labai palanki diena. Mat kažkas ruošiasi jums grąžinti seną skolą. Trečiadienį ir šeštadienį teks skirti darbui daugiau laiko, nei būsite tam numatę. Vertėtų tam skirti dėmesio, nes numatomas labai neblogas atlygis. Šią savaitę jums prireiks įžvalgumo ir gebėjimo greitai priimti sprendimus. Ketvirtadienis – palanki diena mokytis, ypač nuotolinėms paskaitoms. Penktadienį tikėtina sėkmė derybose. Dėmesys ir taktas bus tai, kas atneš sėkmę jūsų santykiuose su mylimu žmogumi. Būkite švelnūs ir dosnūs. Apie save primins ir sveikata.

OŽIARAGIS. Atsiras galimybių stabilizuoti savo finansinę padėtį. Visgi būkite atidūs ir atsargūs. Ypač saugokite savo internetinės bankininkystės duomenis. Bendravimas su partneriais, bendri projektai užims beveik visą jūsų laiką. Skambučių lavina, dokumentų rengimas užims daug laiko ir pastangų, todėl labai svarbu parengti gerą veiksmų planą ir jo laikytis. Savaitgalį skirkite laiko kokybiškam poilsiui. Mylimam žmogui reikia jūsų paramos, o ne kaltinimų ir pamokymų bei moralizavimų.

VANDENIS. Jūsų išlaidos gerokai viršys pajamas. Antradienį labai konfliktiška diena, bet dėl jūsų kaltės. Stenkitės bent jau susitaikyti su kolegomis. Būkite sąžiningi su savimi ir su aplinkiniais, nepervertinkite šios savaitės įvykių ir savo vaidmens juose.

ŽUVYS. Skirkite laiko ne tik problemų sprendimui, bet ir jų atsiradimo priežastims analizuoti. Ypač daug dėmesio skirkite santykių su vadovybe raidai. Apgalvokite savo perspektyvas ir imkite ramiai veikti. Ketvirtadienis jus nustebins: turėsite tiek idėjų, kad sulauksite didžiulio dėmesio ir sėkmės.

Galimybė įamžinti brangaus žmogaus atminimą

Netektis pasibeldė į jūsų artimųjų, draugų, kaimynų namus? Negalite jų aplankyti ir užjausti asmeniškai? Mes siūlome jums pagalbą – pareikškite užuojautą „Rokiškio Sirenos“ puslapiuose. Nuoširdaus palaikymo ir pagarbos žodžiai visam laikui liks laikraščio puslapiuose. Siūlome šia galimybe pasinaudoti veltui: tereikia ateiti į „Rokiškio Sirenos“ redakciją, jos reklamos priėmimo vietas ar atsiųsti užuojautos tekstą elektroniniu paštu.

Norite įamžinti velionio atminimą, jo prasmingus darbus? „Rokiškio Sirena“ pasirengusi padėti: pagal jūsų pateiktus duomenis padėsime parašyti ir išspausdinsime nekrologą už priimtiną kainą. Pasinaudokite galimybe pagerbti į Amžinybę išėjusius brangius žmones.

PRO MEMORIA

Rokiškio kaimiškoji seniūnija:
ANTANAS ŠIMĖNAS 1925-06-29 – 2021-02-19

Testamentus sudaro vis daugiau jaunų žmonių

Pernai Testamentų registrui patikėta saugoti 19,5 tūkst. naujų testamentų, o turto palikimą registruoja vis jaunesni žmonės.

Kaip skelbia Teisingumo ministerija, vidutiniškai testamentų registrui perduodama apie 20 tūkst. naujų testamentų per metus.

Dažniausiai testamentus sudaro vyresni kaip 70 metų asmenys, bet pernai 40 proc. padaugėjo turto palikimą registravusių asmenų iki 30 metų. 2020 metais moterys sudarė apie 14 tūkstančių testamentų, vyrai – apie 8 tūkstančius.

Dažniausiai testamentą, kuriame surašoma, kokį turtą ir kam žmogus palieka po mirties, tvirtina notaras, tačiau žmogus gali surašyti ir asmeninį testamentą.

Asmeninis testamentas turi būti surašytas testatoriaus ranka. Jame privalo būti įvardintas testatoriaus vardas, pavardė, testamento sudarymo data, vieta bei testatoriaus valia, taip pat privalus testatoriaus parašas. Toks testamentas negali būti atspausdintas.

Asmeninis testamentas, perduotas saugoti notarui, taip pat registruojamas Testamentų registre. Jei asmeninis testamentas nebuvo perduotas saugoti notarui, ne vėliau kaip per vienerius metus po testatoriaus mirties, jį būtina pateikti tvirtinti teismui.

Testamentų registro duomenys apie sudarytus testamentus ir palikimo priėmimo faktus yra teikiami tik po testatoriaus mirties.

Testamentų registrą valdo Teisingumo ministerija, šis registras nėra viešas, kaupiami duomenys tik apie testamento sudarymo faktą, o informacija apie jo turinį, testatoriaus išreikštą valią ir paveldėtą turtą, nėra registruojama.

Testamentų registre saugoma informacija apie beveik pusę milijono testamentų, kuriuos sudarė Lietuvoje ir užsienyje gyvenantys asmenys.

BNS inform.

Valstybė ir savivaldybės sausį gavo 1,4 mln. eurų neplanuotų pajamų

Valstybės biudžetas ir savivaldybių biudžetai sausio mėnesį pajamų gavo 1,4 mln. eurų (0,2 proc.) daugiau nei planuota, tačiau 60,3 mln. eurų (6,5 proc.) mažiau nei 2020 metų tuo pačiu laikotarpiu.

Pajamų į valstybės biudžetą sausį gauta 757 mln. eurų – 7,4 proc. (60,3 mln. eurų) mažiau nei 2020 metų sausio mėnesį, pajamų iš mokesčių gauta 750,7 mln. eurų, arba 4,2 proc. (32,7 mln. eurų) mažiau, pranešė Finansų ministerija.

Pridėtinės vertės mokesčio (PVM) pajamos siekė 492,7 mln. eurų – 3,9 proc. (20,2 mln. eurų) mažiau nei pernai sausį, tačiau 3,1 proc. (14,8 mln. eurų) daugiau nei planuota. Už visas akcizines prekes gauta 127,8 mln. eurų – 9,2 proc. (13 mln. eurų) mažiau nei 2020-ųjų sausį, tačiau 3,3 proc. (4,1 mln. eurų) daugiau nei planuota.

Valstybės biudžeto ir savivaldybių biudžetų pajamos iš gyventojų pajamų mokesčio (GPM) buvo 198,9 mln. eurų – 1,1 proc. (2,1 mln. eurų) daugiau nei 2020 metų sausio mėnesį ir 1,4 proc. (2,7 mln. eurų) daugiau nei planuota.

Pelno mokesčio gauta 8,1 mln. eurų – 24,1 proc. (1,6 mln. eurų) daugiau nei pernai sausį ir 2,3 proc. (0,2 mln. eurų) daugiau nei planuota. Anot ministerijos, pirmasis reikšmingas pelno mokesčio mokėjimo terminas yra kovo 15 diena, todėl sausio mėnesio pelno mokesčio pajamos yra atsitiktinio pobūdžio.

Kitų (nemokestinių) pajamų, išskyrus ES lėšas, į valstybės biudžetą gauta 6,3 mln. eurų – 81,5 proc. (27,6 mln. eurų) mažiau nei 2020 metų sausio mėnesį ir 77,3 proc. (21,3 mln. eurų) mažiau nei planuota.

Patvirtintas 2021 metų valstybės biudžeto pajamų planas (be ES lėšų) sudaro 8,989 mlrd. eurų, su ES lėšomis – 11,252 mlrd. eurų.

BNS inform.

Lietuvoje pramonės gamintojų kainos per metus krito vienintelėje iš Baltijos šalių

Lietuvoje pramonės produkcijos gamintojų kainų indeksas per metus smuktelėjo vienintelėje iš Baltijos valstybių.

Nacionalinių statistikos tarnybų duomenimis, praėjusį mėnesį, palyginti pernai sausiu, Lietuvos pramonės produkcijos gamintojai kainas sumažino 6,3 proc., o Latvijos ir Estijoje – padidino atitinkamai 0,7 proc. ir 2,3 procento.

Sausį, palyginti su gruodžiu parduota Lietuvos pramonės produkcija pabrango 1,4 proc., Latvijos – 1,0 proc., Estijos – 0,8 procento.

Be naftos produktų, kurie Lietuvoje gaminami vienintelėje iš Baltijos valstybių, Lietuvos pramonės produkcijos gamintojų kainų indeksas per mėnesį padidėjo 0,1 proc., o per metus – sumažėjo 1,4 procento.

BNS inform.

Salonas
Paulina
Dovanos į namus
Tel. 869816377
• Namų kvapai
• Mako satino patalynė
• Rankšluosčiai
• Žvakidės, kvapnūs vaško lapeliai
M. K. Čiurlionio 1-2, Rokiškis

❑ Visos kapų tvarkymo ir restauravimo paslaugos.
❑ Paminklų gamyba, kapų tvarkymas.
❑ Natūralaus akmens paminklai ir kiti gaminiai.
❑ Priimame nestandartinius užsakymus.
❑ Dirbame visoje Lietuvoje.
❑ Suteikiame garantiją ir galimybę mokėti dalimis.
❑ Siūlome nuolatinę kapaviečių priežiūrą: sodinti ir laistyti gėles, uždegti žvakes švenčių metu.
Tel. +370 695 01401

BALDAI

• Sofos komplektą. Dviejų dalių minkšta dalį. Išsamesnė informacija telefonu. Kaina sutartinė. Skambinti po 16 valandos. Tel. 8 626 76 828. Rokiškis

• Dirbtinės odos, mažai naudotą sofą (skirta namų kinui, ištiesiama). Kaina 150 Eur. Tel. 8 685 18 977. Rokiškis

• Geros būklės sofą - lovą. Kaina 85 Eur. Tel. 8 682 31 964. Rokiškis

• Geros būklės fotelius. Kaina 50 Eur. Tel. 8 682 31 964. Rokiškis

• Pakabinamą vonios spintelę. Kaina sutartinė. Tel. 8 605 90 025. Rokiškis

• Geros būklės mažą drabužių spintą su dviem erdviais stalčiais. Niekas nesulūžę, spinta tvirta. Nežymūs estetiniai defektai: neryški dėmė ant apatinio stalčiaus ir paviršiaus įbrėžimai spintos viduje. Aukštis 198 cm, plotis 74 cm, gylis 54 cm. Kaina 50 Eur. Tel. 8 624 12 603. Rokiškis

BUITINĖ TECHNIKA

• Šaldiklį. Kaina 50 Eur. Tel. 8 603 31 892. Rokiškis

• Oro valytuvus Jonix, šaltos plazmos jonizatorius. Išvalo orą nuo virusų, grybelių, bakterijų, alergenų, kvapų. Efektyvus prieš visus virusus. Kaina 610 Eur. Tel. 8 645 87 611. Rokiškis

• Elektrinę krosnelę - orkaitę . Kaina 30 Eur. Tel. 8 625 04 387. Rokiškis

• Virdulį (samovarą). Kaina 20 Eur. Tel. 8 605 05 560. Rokiškis

• Naują 50 l vandens šildymo katilą. Arba keičiu į veikiantį šaldytuvą. Tel. 8 695 78 132. Rokiškis

DOVANOJA

• Dovanoju žurnalus Stilius. Tel. 8 610 49 507. Rokiškis

• Dovanojamas 3 m. amžiaus, nedidelis šuniukas. Gyvena lauke. Tel. 8 647 73 680. Rokiškis

• Dovanoju mažųjų veislės, margą gaidelį. Pandėlio seniūnija. Tel. 8 646 81 861. Rokiškis

• Dovanoju Donaldas komiksais apklijuotą spintą. Pasiimti reikia šią savaitę. Tel. 8 682 16 743. Rokiškis

DRABUŽIAI\AVALYNĖ

• Dirbtinės odos striukę, s dydis. Moterims. Kaina 15 Eur. Tel. 8 685 18 977. Rokiškis

Rokiškio SIRENA
leškokite prekybos centruose!

Posakis "plieninis žirgas"

įgavo kitą prasmę.

ANEKDOTAI

Vyriška logika:
– Sužinosiu - užmušiu.
Moteriška logika:
– Nors užmušk - sužinosiu...

***

Tardytojas:
– Ar atpažįstate šį peilį?
– Žinoma.
– Vadinasi, pripažįstate, kad šis peilis jums matytas!
– Kaip jis bus nematytas, jei man jį rodote jau trečią savaitę iš eilės!

***

Pokalbis viename Teksaso salūne:
– Džo, ko tu toks pasipūtęs?
– Ką tai turėtų reikšti?
– Aš vakar į tave iššaudžiau visą pistoleto apkabą, o tu net neatsisukai.

***

Įeina muitininkas į traukinio kupė ir klausia:
– Ginklai, kontrabanda, narkotikai?
– Puodelį kavos, prašyčiau.

***

Susirašinėjimas su žmona (SMS):
– Brangioji, tu pas mane pati geriausia!
– Geri ar lygini?

***

– Kas yra raudona ir kenkia dantims?
– Plyta.

***

Drabužių dėsnis: kuo labiau esi susierzinęs, tuo dažniau jie užsikabina ant durų rankenų.

***

– Ką veikia krepšininkai, kai jie nežaidžia?
– Jie eina į kiną ir ten sėdi pirmosiose eilėse.

***

Nei Nostradamusas, nei Vanga, nei kiti aiškiaregiai taip ir nesugebėjo išpranašauti, kad vienas kinas sugalvos suvalgyti nešviežią šikšnosparnį.

***

Suvalkiečio atradimas: jie arbatos pakelį užplikyti daugiau nei tris kartus, tai pakelio siūliukas labai tinka lopyti tamsioms kojinėms.

***

Nusipirkau druskos. Kad suberčiau ją į druskinę, pakelį teko padaužyti plaktuku. Perskaičiau užrašą: „Akmens druska“. O juk iš tiesų, neapgavo bjaurybės.

***

Nelaimė viena nevaikšto. Kartu su savimi ji dar ir darbą paprastai pasiima.

***

Valytoja, dirbanti nuotoliniu būdu, kartą per dieną prisijungs prie jūsų kompiuterio ir išvalys šiukšliadėžę.

***

Sako, kad kvailiams ir girtuokliams sekasi. Dabar sunprantu, kodėl studentai – patys sėkmingiausi žmonės.

***

Vakar buvo toks rūkas, kad kaimynė namo grįžo su svetimu vyru.

***

Rekomenduojama paleo dieta, arba, kaip maitinosi mūsų protėviai. Pusryčiai – vanduo. Pietūs – vanduo ir sauja šaknelių. Vakarienei – mamutas ir vanduo. Jei mamuto nudobti nepavyko, teks apsieiti vienu vandeniu.

***

– Aš visus pinigus išleidžiu psichologei.
– Kas tau nutiko?
– Aš ją vedžiau.

***

Kaimyninėje šalyje neplanuotas susirinkimas tėvynės gynėjų dienos proga buvo išvaikytas tėvynės gynėjų.

***

Vilnonės kojinės – močiučių kartos primestos vertybės.

***

Išleista nauja vienos tautos Kamasutros versija: ten prie visų pozų nupiešta dar ir mama, pasakinėjanti, kaip teisingai tai daryti.

***

Laukdamas, kada pagaliau atsilieps visuomenės sveikatos centro specialistai, sergantysis covid-19 išklausė visas Mozarto simfonijas.

***

– O tu kas būsi?
– Vagis.
– O ko toks mažas?
– Kišenvagis.

***

Policininkas sustabdo vairuotoją:
– Tamsta važiavote per sankryžą degant raudonam šviesoforo signalui.
– Ne toks jis ir raudonas! Blyškiai rožinis kažkoks.

***

– Panele, atrodo, kad jūs vairuojate neblaivi. Teks atlikti testą dėl alkoholio.
– Puiku. Kokį alkoholį testuosim?

***

Madingi tėvai parduotuvėje vaikšto su mažyle. Mergytė prašo mamos:
– Mama, nupirk man va tų dešrelių su tigriuku.
– Nepirksiu. Mama perka tik naudingą maistą.
Mergytė:
– O tėtis – skanų!

***

Iš visų nano technologijų mūsų gamykloje prigijo tik nanoalgos.

***

Australija, paplūdimys. Turistų porelė deginasi. Staiga moteris rodo vyrui:
– Tu žiūrėk, šventasis vandeniu bėga.
Pro šalį einantis vietinis pataiso:
– Joks čia ne šventasis. Čia mūsų Džonis. Nuo ryklio bėga.

***

Į povandeninę valtį paskirtas naujas kokas. Valtis išplaukė. Kokas persigandęs atbėga pas kapitoną:
– Mums skubiai reikia išplaukti į vandens paviršių.
– Čia gi dabar! O kodėl?
– Matote, aš šaldytus koldūnus verdu. Ten parašyta, palaukti, kol iškils į paviršių ir pavirti dar 10 minučių.

***

– Aš savo mylimajai po eglute dovaną padėjau.
– Ir ką ji?
– Iki šiol ieško. Miškas tai didelis.

***

Perpildytame autobuse pikta močiutė kreipiasi į dailią panelę:
– Matyt striptizo šokėja būsi?
Panelė susigėdusi:
– Iš kur sužinojote?
– Tu gi už stulpo koja laikaisi.

***

Daili panelė šokiuose pastebi, kad prie jos klijuojasi gerokai jaunesnis vaikinas. Kai jis pakviečia šokti, ji atsako:
– Atleiskite, bet su vaiku aš nešoksiu.
Vaikinas, nepasimetęs garsiai rėžia:
– Atleiskite, nežinojau, kad jūs laukiatės.

***

Skelbimas lėktuve:
– Sveiki, mūsų lėktuvas leidžiasi. Jei turite kroviklį, tinkantį lėktuvui, atneškite jį į pilotų kabiną.

***

Į policijos komisariatą atveža girtuoklį. Šis nerimsta ir reikalauja policininkų paaiškinti, kodėl jis suimtas.
– Kaip girtų muštynių dalyvis, – paaiškina pareigūnas.
Girtuoklis, apsidžiaugęs, atsiraito rankoves, sugniaužia kumščius ir sako:
– Puiku. O tai kada pradedam?

Rokiškio SIRENA
ISSN 2669-1639
Nepriklausomybės a. 12, Rokiškis
Tel. 8 666 76777
reklama@rokiskiosirena.lt

DIREKTORIUS
Simonas Tuska
info@rokiskiosirena.lt

ŽURNALISTĖ DIZAINERĖ-MAKETUOTOJA
Lina Dūdaitė-Kralikienė
Tel. 8 672 36 089
lina@rokiskiosirena.lt

REKLAMOS SKYRIUS
Justina Kazlionka
Tel. 8 666 76 777
reklama@rokiskiosirena.lt

BUHALTERĖ
Ramutė Buckuvienė
Tel. 8 618 08 915

Leidėjas - UAB „Rokiškio Sirena”
Spausdina - UAB „AL grupė”

Skelbimai priimami:
www.rokiskiosirena.lt
UAB Zirzilė, Panevėžio g. 12-1
Rokiškis

Leidžiamas antradieniais ir penktadieniais
Laikraščio tiražas – 831 egz.
Laikraščio elektroninės versijos tiražas – 1926 egz.
Redakcija už skelbimų, reklamos ir užsakomųjų straipsnių turinį neatsako

Neturint raštiško UAB Rokiškio Sirena sutikimo, bet kokią laikraščio „Rokiškio Sirena” informaciją kopijuoti ir platinti griežtai draudžiama