Rokiškio
SIRENA

PRENUMERUOKIT LAIKRAŠTĮ TELEFONU
8 666 76777

Nepriklausomas rajono laikraštis 2022 m. liepos 26 d., antradienis Nr. 58 (934)

Iciūnų kaime esančioje etnografinėje akmens karalijoje net interneto ryšį rasti sunku

3 p.

Nors Europos krepšinio veteranų čempionate pelnyta 9-oji vieta, Gintaras Kravčenka parsivežė daug gerų įspūdžių

4 p.

Juodupės pasiekti nepavyko – pasiblaškęs po kelią, užmigo ir buvo pažadintas policininkų

5 p.

Iš Rokiškio rajono mero Ramūno Godeliausko susitikimo su Seimo nariais – veiksmų planas karo atveju darosi aiškesnis

6 p.

Panemunėlyje apsigyvenęs dainininkas iš Malaizijos Sherman Tan tikisi negatyvumą pašalinti savo muzika

7 p.

Kapų tvarkymas
• Visi betonavimo darbai
• Paminklų gamyba bei statymas
• Bortelių, plokščių bei kitų granito gaminių montavimo darbai
• Įvairių rūšių skalda
• Trinkelių klojimas
• Augalų, kelmų šalinimas
Tel. 8-624 20487 DIRBAME VISOJE LIETUVOJE

Kai kuriems žmonėms siūloma privalomai lankytis pas medikus

8 p.

Tarptautinio menininkų susitikimo „Vieversynė 2022“ vaisiai – 30 kūrybos darbų

13 p.

RŌKIŠKIS Mano laikraštis tavo

KAPAVIEČIŲ TVARKYMAS
TEL. 8-669 87957
❑ Kapaviečių tvarkymas ir priežiūra
❑ Pamatų liejimas
❑ Senų paminklų atnaujinimas
❑ Užpylimas įvairių rūšių skaldele
PRIIMAME INDIVIDUALIUS NESTANDARTINIUS UŽSAKYMUS

KREPŠINIO TURNYRAS

4 p.

5 p.

ISSN 2351-7433
9 772351 743011

Kaina 0,78 Eur

Pristatyta nauja pramoga – žaidimas GOLFink, kurį galės išbandyti kiekvienas rokiškėnas

Rokiškyje jau galima išbandyti dar vieną naują žaidimą. Tai - nauja ir populiarėjanti golfo kryptis GOLFink. Šalia Rokiškio krašto muziejaus (arba kitaip – Rokiškio dvaro) įrengta speciali šiam žaidimui skirta aikštelė. Liepos 22 d. dvaro parke vyko šios naujos vasaros pramogos pristatymas.

Apie žaidimo subtilybes – iš įmonės atstovo

Apie tai, kokių yra golfo lazdų, kaip reikia stovėti, prieš mušant kamuoliuką, kokios yra šio žaidimo taisyklės, papasakojo Aurelijus Daškevičius, atvykęs iš Kauno. Jo vadovaujama įmonė užsiima golfo žaidimo trasų projektavimu bei įrengimu bet kurio norinčio gyventojo ar įmonės kieme. Reikalavimų teritorijos dydžiui nėra, kai tuo tarpu tikrojo golfo žaidimo laukai - didžiuliai. A. Daškevičius sakė nesantis šio sporto profesionalas, o tik mėgėjas, tačiau šiuo metu į GOLFink žiūri su dideliu azartu sudominti kiek galima daugiau žmonių.

Išbandė ir muziejaus darbuotojai

Naujai įrengtą GOLFink aikštelę Rokiškio krašto muziejaus teritorijoje išbandė maždaug dešimt žmonių, tarp jų – ir muziejaus direktorė Nijolė Šniokienė, jos pavaduotojas muziejinei veiklai Giedrius Kujelis. Kadangi žaidimo pristatymas vyko itin kaitrią dieną, galbūt tai nuo pažinties su nauja sporto (o gal labiau poilsio) šaka atbaidė daugiau smalsuolių. Turbūt tą dieną daugeliui labiau norėjosi sėdėti pavėsyje ir gurkšnoti kokteilį su ledukais.

Išbandė ir vestuvininkai

Įdomus momentas, kad GOLFink bent keletą minučių pabandė į dvaro parką fotosesijai užsukusi jaunavedžių pora. Aurelijus Daškevičius jaunikiui įbruko į rankas golfo lazdą, o fotografai šią akimirką išnaudojo, užfiksuodami įdomų kadrą.

Etiketo taisyklėse – apie pagarbą priešininkui

GOLFink pristatomas kaip intelektualus žaidimas, kuomet reikia gerai apskaičiuoti kiekvieną smūgį, nes kiekviena duobutė yra unikali. Golfas laikomas džentelmenų žaidimu, todėl yra tiek rašytos, tiek nerašytos etiketo taisyklės. Pagarba kitiems žaidėjams, tuo pačiu ir priešininkui, pagalba aikštelėje – pagrindiniai šio žaidimo etiketo principai. Čia nedera parodyti džiaugsmo priešininko nesėkme. Skatinama priešininką padrąsinti, patarti, kaip smūgiuoti, o pabaigus žaidimą, nusiimti kepurę, padėkoti priešininkui už žaidimą ir paspausti ranką.

Pramogą bus galima užsisakyti

Rokiškio krašto muziejaus direktorės pavaduotojas muziejinei veiklai Giedrius Kujelis, kuris taip pat išbandė golfo lazdos paskirtį, sakė, kad naujai suprojektuotą šio žaidimo aikštelę rokiškėnai galės užsisakyti ir čia leisti laiką. Kaina už šią pramogą kol kas nėra nustatyta.

Rita GRIGALIENĖ

Tvarte sudegė dalis gyvulių

2022 metų liepos 21 dieną 14 val. 23 min. Bendrajame pagalbos centre (BPC) gautas pranešimas, kad Rokiškio rajone, Pužonių kaime dega tvartas su gyvuliais.

Į įvykio vietą išsiųstos gausios ugniagesių pajėgos. Gaisrą gesinti vyko 5 autocisternos. Į įvykio vietą atvykę ugniagesiai rado atvira liepsna degantį ūkinį pastatą. Pirminiais duomenimis, dalį gyvulių išgelbėti pavyko. Kiek iš jų liko gaisro vietoje – nėra aišku. Tai paaiškės pilnai užbaigus darbus.

Apie 14 val. 59 min. ugniagesiai pranešė apie gaisro lokalizavimą, gaisro plitimas buvo sustabdytas. Gaisro metu nudegė pastato stogas, pradegė perdanga, apdegė malkos. Išgelbėtos priblokuotos prie pastato malkinės su malkomis. Dėl ko kilo gaisras ir kitos įvykio aplinkybės tiriamos.

„Rokiškio sirena“ inform.

„Litagra“ imasi kalakutų auginimo

Viena didžiausių Lietuvos žemės ūkio verslo grupių „Litagra“ pradeda auginti kalakutus – jos valdomų „Joniškio grūdų“ antrinė įmonė „Sūduvos ūkis“ įsigijo Marijampolės rajone įsikūrusias 29 fermas ir pašarų gamyklą, pirmadienį pranešė įmonė.

„Manome, jog maisto sektorius Lietuvoje turi dideles perspektyvas, todėl aktyviai investuojame į šią sritį“, – pranešime cituojamas „Litagros“ grupės vadovas Mindaugas Bareišis.

Pasak jo, „Joniškio grūdai“ paukštienos versle veikia nuo 2018 metų, kai veiklą pradėjo Panevėžio rajone veikiantis 10 fermų broilerių auginimo kompleksas „Šilų ūkis“.

„Joniškio grūdų“ vadovės Redos Siaurusaitienės teigimu, „Sūduvos ūkis“ per metus planuoja užauginti 7 tūkst. tonų kalakutienos.

Sandorį, kaip ir „Šilų ūkio“ plėtrą 2018 metais, finansavo SEB bankas.

Didžiausi „Litagros“ akcininkai yra įmonės steigėjas Gintaras Kateiva bei investicijų valdymo ir gyvybės draudimo grupė „Invalda INVL“.

BNS inform.

Žaidimų aikštelės L. Šepkos parke atidarymo piknikas

Ketvirtadienio vakarą, su dideliu šurmuliu simboliškai atidaryta L.Šepkos parke kuriama vaikų žaidimų erdvė. Tai tik pirmasis šio projekto etapas. Numatyta, jog ši žaidimų erdvė dar plėsis. Tik pradėjus žaidimų erdvės montavimo darbus, vaikų šioje erdvėje žymiai pagausėjo. Kas su riedučiais, paspirtukais ar dviračiais ar pėsčiomis, skuba išbandyti čia esančius įrenginius.

„Aikštelė dar plėsis, tačiau norėjome, jog šeimos jau dabar pamatytų, kokia nuostabi vieta Rokiškio mieste kuriama. Vieta labai patogi – yra tarp mikrorajono ir senamiesčio, be to čia vyksta daug kitų renginių. Naujos erdvės atsiradimas puiki proga naujoms iniciatyvoms, todėl kilo mintis pakviesti šeimas į pikniką – vaikų žaidimų erdvės atidarymą. Labai norėtume, jog tokie šeimų susiėjimai taptų tradiciniais. Vietos tikrai užteks visiems, tiek senjorams, tiek jaunoms šeimoms“- sakė renginyje dalyvavęs Rokiškio rajono savivaldybės meras Ramūnas Godeliauskas.

Kol vaikai pramogavo, supėsi ir laipiojo laipynėmis, į parką susirinkusios šeimos puikiai leido laiką, bendravo vieni su kitais. Taip pat buvo galimybė išbandyti ir čia esančius lauko žaidimus.

Didžiausia populiarumo sulaukė ir ilgiausios eilės nusidriekė prie veidukų piešimo bei cukraus vatos.

Mamų klubo narės sakė pastebėjusios, jog susirinko iš ties gausus būrys miestelėnų, o tai reiškia, jog žmonės išsiilgę bendravimo ir tokius renginius reiktų tęsti. Dažnas stebėjosi – iš kur Rokiškio mieste tiek daug jaunų šeimų? „Tai galėtų tapti gražia tradicija - susirinkti į L.Šepkos parką nedideliam piknikui, bendrystei. Čia tokia graži vieta, o ir veiklų žymiai daugiau. Kai toks didelis susidomėjimas, turbūt kitą ketvirtadienį reiks kartoti“ - juokavo Mamų klubo narės.

Tikimės ir linkime, jog ši tradicija tęstųsi, o L.Šepkos parkas būtų ta vieta, kur gera sugrįžti.

„Rokiškio sirena“ inform.

Už vairo - neblaivus pasienietis

Sekmadienį, apie 12 val. 36 min., Rokiškio rajone, kelio Biržai-Pandėlys-Rokiškis 66-ame kilometre, buvo sustabdytas automobilis „Mercedes Benz“.

Mašiną vairavo ne tarnybos metu neuniformuotas neblaivus (0,55 prom.) Valstybės sienos apsaugos tarnybos specialistas.

56 metų vairuotojui gresia administracinė atsakomybė.

BNS inform.

Smurtavo prieš moterį

2022 metų liepos 18 dieną apie 19.30 val. Rokiškyje, Vilniaus g., vyras (gim. 1988 m.) smurtavo prieš moterį (gim. 1969 m.). 2022-07-22 apie 22.49 val. neblaivi (1,44 prom.) moteris perduota medikams. Įtariamasis sulaikytas.

Panevėžio VPK inform.

Įvykdyta vagystė iš ūkinio pastato

2022 metų liepos 23 dieną 11 val. 31 min. pranešta, kad Rokiškio r., Kirkūnų k., iš ūkinio pastato pavogti elektros varikliai, priekalas ir spaustuvas.

Padarytas nuostolis - 520 eurų.

Panevėžio VPK inform.

Iciūnų kaime esančioje etnografinėje akmens karalijoje net interneto ryšį rasti sunku

Kiek vyko Mėgėjų teatrų festivalių „Jonvabalis“, tiek kartų teatralams savo etnografinę sodybą užleisdavo Jonas ir Birutė Baltakiai, gyvenantys Iciūnų kaime, beveik vidury miško. Šios sodybos aplinka, statiniai labai pasitarnavo vaidinimams kaip tinkama scenografija. Neabejojame, kad niekur kitur Lietuvoje panašios sodybos nerastumėte. Daug akmenų ir beveik visiškas atsiribojimas nuo civilizacijos galėtų būti pagrindiniai vilos „Alkas“ bruožai. Čia netgi mobilųjį ryšį ar internetą atrasti sunku.

Uošviją tobulino, bandydamas suteikti kiek galima daugiau savitumo

Viloje „Alkas“ nerasite euroremonto bei civilizacijos ir išmaniųjų technologijų stebuklų. Maždaug 1934 metais pastatytame mediniame name nepanaudotos jokios šiuolaikinės sienų dekoravimo medžiagos, o medinis prieangio stogelis sunertas taip, kad nebūtų panaudotas nei vienas vinis ar varžtas. Kaip sakė sodybos šeimininkas Jonas Baltakys, ši sodyba esanti jo uošvija, kurioje jis apsigyveno 1975 metais. Iš pradžių namo sienos buvę apkaltos ruberoidu, tačiau po uošvės mirties jis sodybą tobulino tiek, kad ji įgautų kiek galima daugiau autentiškumo ir savitumo. Šeimininkas atradęs vos ne kieme gulinčius akmenis ir sugalvojęs, kad iš jų galima šį tą įdomaus padaryti. Dalis dabar sodybos kieme panaudotų akmenų yra iškasti ten pat vietoje, dalis - suvežti iš laukų ir dar laukia naujų idėjų įgyvendinimo, apie kurias J. Baltakys sakė dar nepasirengęs kalbėti, nes turįs prietarą, kad jeigu kalbės apie savo sumanymus iš anksto – jie nepavyks.

Sodyboje esančių akmenų istorija - mįslinga

Bandėme kartu pasvarstyti, kas galėjo anksčiau būti šioje miškingoje vietovėje, kur dabar įsikūrusi minėta sodyba, leidžianti visiškai atitrūkti nuo miesto skubėjimo bei šurmulio. J. Baltakys iš pradžių užsiminė, kad esą yra girdėjęs gandus, kad čia galėjusi būti dvarvietė ir išlikę akmenys – būtent iš jos. Po to tuo sakė nesantis šimtu procentų įsitikinęs. „Manau, apie akmenų kilmę niekas negali atsakyti. Teritorijoje buvo rasti neaiškios kilmės akmeniniai fundamentai (pamatai – aut. pastaba) ir daug sustumdytų į duobes akmenų. Dalis akmenų buvo išstumdyti į šonus į ten buvusią pamiškę, o dabar ši vietą - jau miške“, - pasakojo sodybos šeimininkas.

Basų kojų take – įvairios emocijos

Kokia bebūtų akmenų kilmė, jų sodyboje – begalės. Vos užsukus, galima pamanyti, kad pateikėme į Akmenų muziejų. Deja, panašumo yra, bet akmenys čia turi kitą paskirtį. Pirmiausia į akis krenta basų kojų takas „Akmens karalija“. J. Baltakys sakė, kad prieš sukurdamas šį taką, važinėjo pažiūrėti kitų panašių basų kojų takų ir lygino sumanymus, kuris iš jų geresnis. Galų gale padarė savo taką. Sakoma, kad šis takas skirtas aštrių pojūčių mėgėjams. Akmenų labirinte, apsodintame kadagiais, - net trylika skirtingų dangų. Čia sodybos lankytojai basomis kojomis turi pereiti kankorėžių, aštrių akmenukų, kaladėlių, smėlio, medžių žievės, samanų, net stiklo dužėnų dangą... Eidami per šias dangas, vieni pajus nuotykio jausmą, kiti - netikėtumo ar baimės akimirkas, dar kiti – atsipalaiduos nuo rūpesčių. Išbandžius basų kojų taką jaunimui, teko išgirsti ir skambų juoką.

Raminantis akmenų poveikis

Iš akmenų sodyboje pastatyta ir akmeninė grota, kurią J. Baltakys pavadino „Nusiraminimo kambarėliu“. Sakė, kad anksčiau tokios grotos būdavę prie dvarų. Tada jų paskirtis buvo leisti nurimti dėl ko nors įsiskaudinusiam žmogui, pabūti jam vienam, atskirai nuo kitų žmonių negatyvių emocijų. Po to tokios grotos itin pamaldžių žmonių buvę padarytos lurdais, kuriuose imta statyti šventųjų skulptūras, dažniausiais Švč. Mergelės Marijos. Viloje „Alkas“ tokia grota – daugiau dekoratyvus elementas, bet norintieji visada gali nueiti ten pabūti vieni ir išbandyti grotos raminantį poveikį. Sodybos kieme – ir akmeninis namas su laužaviete. Ten yra net elektra, galimybė užsikaisti virdulį, susėdus prie medinio stalo pasikalbėti patalpoje, panašioje į akmens urvą. Galima susėsti ir po atviru dangumi aplink laužavietę, o joje bandyti pasigaminti kokį ypatingą patiekalą ant laužo ugnies.

Tikisi sodybos ilgaamžiškumo

Ši sodyba nėra likusi be dėmesio. 2020 metais Rokiškio rajono savivaldybė skelbė gražiausios etnografinės sodybos konkursą. Vilai „Alkas“ atiteko antroji vieta. J. Baltakys sako visokių diplomų turintis visą šūsnį, tik tingi eiti ieškoti ir rodyti. Sodybos šeimininkas mieliau pasakoja apie kiekvieną asmenį arba dalinasi sumanymais, ką dar būtų galima nuveikti. Pavyzdžiui, jis pamini, kad basų kojų takas apsodintas kadagiais, kurie esantys ilgaamžiai ir lietuviški krūmai. Anot J. Baltakio, jie priskiriami prie saugotinų ir suteikia žmonėms geras emocijas ir sveikatina. Kadagių jis žada prisodinti 101. Kodėl tiek? „Ogi todėl, kad ruošiuosi gyventi 101 metus“, - nusijuokia J. Baltakys. Paskui pats savo pasakymu suabejoja – kaži, ar pavyksią tiek išgyventi, nes turėjęs bėdų su sveikata bei traumų. Jis dar pasidalina ateities vizija, kad galbūt jo sodybą perims dabar 14-metė anūkė, gyvenanti Kaune, kuri labai myli žirgus.

Norintys užsiėmimų tikrai susiras

Be jau paminėtų veiklų – galimo pasisėdėjimo akmens name, grotoje, pasivaikščiojimo basų kojų take – yra ką čia ir daugiau veikti. Visi užsiėmimai – itin senoviniai. Galima jodinėti žirgais, kaitintis kieme stovinčioje pirtelėje, vaikščioti „sveikatos takais“, kurie yra trys ir nuo sodybos įvairiomis kryptimis veda pailsėti arba 800 metrų, arba 1600, ir 2200 metru. J. Baltakys žada sutvarkyti ir 3600 metrų ilgio taką. Šie takai į mišką yra apžiūrėti, patikrinti, kad yra saugūs, sutvarkyta natūrali miško danga. Čia pat yra ir nedidelis muziejėlis, kuriame - virs 200 eksponatų ir nedidelių žirgelių ekspozicija. Kaip sako sodybos šeimininkas, būtų galima eksponuoti kokius keturis kartus daugiau senų daiktų, tačiau to kol kas nedarantis dėl laiko ir vietos stokos. Kai kurie eksponatai – itin seni, pakliuvę pas J. Baltakį keistomis aplinkybėmis, gal ir nepatrauklios išorės, tačiau turintys neįtikėtinas istorijas bei dar negirdėtas šių laikų žmonėms paskirtis. Gana didelėje teritorijoje – ir kirvių ar kalavijų mėtymo aikštelė, sudarytos galimybės šaudyti iš lanko. Beje, J. Baltakys sakė, kad jo sodyba nėra skirta susirinkti pagirtauti. Būna, kad žmones pasivaikštinėti ir papramogauti įsileidžiąs ir už dyką arba už simbolinę auką.

Verčiasi iš darbo su medžiu, po to - investuoja į sodybą

Susitikus su J. Baltakiu, būtų galima kalbėti keletą valandų ir dar laiko viskam papasakoti pritrūktų. Pavyzdžiui, įdomi aplinkybė ir tai, kad itin senoviškai atrodanti tvora yra sunerta iš lazdyno šakų, kurios nėra ilgaamžės. Geriausiai tvoroms tinkančios eglės šakos. Pasak šeimininko, lazdynų tvorą teks tvarkyti, nes joje laikas jau paliko žymes. Kalbamės ir apie tai, kad sodybos šeimininkas verčiasi iš darbų su medžiu. Kažkada J. Baltakys kitiems yra sakęs, kad mediena jam yra darbas, o akmuo – kūryba. Kaip sakė šeimininkas, ką uždirbantis iš darbų su mediena, po to investuojantis į sodybos tvarkymą.

Nors atrodo, kad Iciūnų kaime esanti sodyba – visiškai nutolusi nuo pasaulio, iki jos nuo Rokiškio – vos 7 km. Apie sodybą turistai informuojami, kad čia: „Siekiama atkurti Šiaurės Rytų Aukštaitijos XX amžiaus pradžios medinę architektūrą. Tautiniais ornamentais išpuošti statiniai derinami su akmens statiniais ir akmens riedu-liais.“

Parduotos vasaros

Apie 25 metus Jonas Baltakys dirbo miškininku. Dabar - pagal jo paties išsiaiškintą informaciją ar jam perteiktą senųjų meistrų patirtį jis bando įgyvendinti senuosius statybos metodus - medžio nėrimą, atitinkamai išdrožinėjant vadinamas spynas, jas sutvirtinant mediniais kaiščiais, dėl ko nereikalingi vinys ar varžtai. Šia patirtimi jis mielai dalijasi su kitais. Be to, jis rūpinasi visais aplinkui esančiais akmenimis, vis galvoja, kur juos galėtų pritaikyti. Sakė turintis ir naują sumanymą, kuriam asmenų privežta atokiau nuo sodybos, tačiau sakė, kad per anksti apie tai kalbėti. Visi sumanymai ir statiniai sodyboje patys neatsiranda – į juos reikia įdėti darbo, ypatingai vasarą. Aplinkui sodybą Juozas ir Birutė Baltakiai valdo ir tvarko 2 ha teritoriją, kuriai reikalingas aplinkos tvarkymas, žolės pjovimas, ravėjimas. Visus šiuos darbus Jonas Baltakys nudirba pats kartu su žmona Birute.

Dabar J. Baltakys tik perdavė, kad Iciūnų kaime esančioje unikalioje sodyboje galima švęsti asmenines šventes, rengti vestuves, krikštynų pobūvius, įdomiai organizuoti šeimos poilsį, mokymus ir seminarus.

Rita GRIGALIENĖ

Nors Europos krepšinio veteranų čempionate pelnyta 9-oji vieta, Gintaras Kravčenka parsivežė daug gerų įspūdžių

Į 2022 metų FIMBA Europos čempionatą Malagoje (Ispanija) vyko rokiškėnas Gintaras Kravčenka. Čempionatas vyko birželio 24 d. – liepos 3 d. Krepšinio veteranas žaidė V60+ amžiaus grupėje. Jo atstovaujama OMEGOS (Kaunas) komanda užėmė 9 vietą iš 21 komandos. Nors prizinės vietos laimėti ir nepasisekė, G. Kravčenka sakė viešnage čempionate bei Malagos mieste besidžiaugiantis.

FIMBA Europos čempionatas – veteranų krepšinio čempionatas, vykstantis kas antrais metais. Kurį laiką šias varžybas sustabdė Covid-19 pandemija. Iki tol žaisti užsiregistruodavo net iki 234 krepšinio veteranų komandų. Šiais metais jų buvo apie 180. Kaip skelbiama oficialiame FIMBA pranešime šiam čempionatui skirtame interneto tinklalapyje, šiais metais būtų varžęsi dar daugiau krepšininkų, jeigu ne karas Ukrainoje.

Pasak G. Kravčenkos, viską nulėmė aštuntfinalis – teko žaisti su italų komanda, kuri tikrai gerai „pasikausčiusi“ ir sunkiai nugalima. Rokiškėno atstovauta komanda iš Kauno sužaidė 6 rungtynes, iš kurių laimėjo keturias. Pirmosios sužaistos su Kroatija varžybos šiai komandai buvo sėkmingos. Tada antrąsias varžybas krepšinio veteranai pralošė anglams. Po to sekė nesėkmingas aštuntfinalis, po kurio pavyko nugalėti ir čekus, lenkus bei ispanus, tačiau aukštos vietos pelnyti nebepavyko.

Rokiškėnas krepšinio veteranas pasisakė, kad dviejų paskutinių varžybų nebežaidė – patyrė traumą, dėl kurios ėmė skaudėti Achilo sausgyslę. „Praktiškai likau kaip komandos treneris“, - juokavo G. Kravčenka. Traumos pasekmes sportininkas sakė jaučiantis ir iki šiol, tačiau prognozės – optimistinės: „Svarbu, kad sausgyslė netrūko, pagydysime“, - sakė krepšininkas.

Sportininkas pasidžiaugė ir tuo, kad turėjo galimybę susipažinti su Ispanija, jos miestu Malaga. G. Kravčenka prisipažino, kad Ispanijoje jam teko būti pirmą kartą. Kadangi kas antra diena krepšininkams buvo laisva, liko laiko ir ekskursijoms, laisvalaikiui. Vieną dieną G. Kravčenka vyko į ekskursiją po Malagą atviru autobusu. Kita išvyka – prie Gibraltaro sąsiaurio. Pasak G. Kravčenkos, sąsiauryje tikrai yra ką pamatyti, nes čia daug gražių vietų. Teigiamai nuteikė Lietuvos sportininkus ir tai, kad viešbutis, kuriame jie gyveno – vos už 100 metrų nuo jūros.

Prieš išvykstant krepšinio veteranams į Lietuvą, Malagoje prasidėjo U17 Pasaulio vaikinų čempionatas. G. Kravčenka kartu su komandos draugais dar spėjo palaikyti Lietuvos rinktinę. Jaunuoliai tada laimėjo varžybas prieš ispanus.

Liepos 14 d. Kaune, Krepšinio namuose įvyko 2022 metų FIMBA Europos čempionate dalyvavusių komandų pagerbimas. Komandas priėmė LKF generalinis sekretorius Mindaugas Balčiūnas. Čempionato dalyviams buvo įteikti Lietuvos krepšinio šimtmečio medaliai ir LKF padėkos raštai su įrašu „Lietuvos krepšinio federacija nuoširdžiai dėkoja (nurodomas vardas ir pavardė – aut. pastaba), minint Lietuvos krepšinio šimtmetį, už reikšmingą indėlį į veteranų krepšinio plėtrą“. Čempionate dalyvavo 5 komandos iš Lietuvos.

Kaip socialiniuose tinkluose dalinosi Lietuvos krepšinio veteranų lyga, čempionatas Malagoje buvo organizuotas pakankamai sklandžiai, tačiau buvo ir netikėtumų - neįvyko V65+ grupės varžybos dėl 1-2 ir 3-4 vietų. O rezultatų pateikimo sistema turėjo pakankamai spragų, iki dabar kai kuriose amžiaus grupėse nėra lengva nustatyti tikslias komandų (žemiau 4 vietos) užimtas vietas. FIMBA tinklalapyje informacija apie čempionato eigą nebuvo skelbiama, o stebėtojai tai galėjo daryti per mobiliąją aplikaciją SWISH arba per programą LEVERADE.

Rita GRIGALIENĖ

Į Juodupę sugrįžta 3X3 krepšinio turnyras!

Po kelerių metų pertraukos 3x3 krepšinio turnyras grįžta į Juodupės miestelį ir siekia ne tik atgaivinti apleistą krepšinio aikštelę, bet ir sukurti nepamirštamą renginį. Tad liepos 30d. kviečiame krepšinio entuziastus suburti savo komandas ir parodyti, kurie žaidėjai yra tikrieji aikštelės "burtininkai".

Šioje šventėje galėsite išsiaiškinti, kuri komanda yra stipriausia tarpusavyje žaidžiant 3 prieš 3, išsiaiškinti, kuris yra taikliausias tritaškių metikas, o renginio gale galėsite išbandyti ir laimę mesdami nuo vidurio linijos.

Į šį turnyrą yra reikalinga išankstinė registracija, todėl ją galėsite rasti čia https://bit.ly/3P16OLc

Svarbi informacija:
- Startinis komandos mokestis yra 5 Eur.
- Registracija vyksta iki liepos 28d. 23 val.
- Renginio laikas - nuo 11 val. iki preliminariai 16 val.
- Maksimalus žaidėjų skaičius komandoje - 4.
- Turnyras vyks vienoje grupėje be jokių amžiaus apribojimų.

Visų Jūsų lauksime Juodupėje! Renginio organizatoriai.

Juodupės miestelio bendruomenės inform.

Juodupės pasiekti nepavyko – pasiblaškęs po kelią, užmigo ir buvo pažadintas policininkų

Paskutiniu metu tarp išnagrinėtų baudžiamųjų bylų Rokiškio teismo rūmuose neabejotinai pirmauja bylos dėl vairavimo apsvaigus nuo alkoholio, kai girtumas viršija 1,51 promilę. 2022 m. liepos 19 d. priimtas dar vienas teismo baudžiamasis įsakymas, kuriuo paskirta bausmė pernelyg „drąsiam“ vairuotojui, gimusiam Rokiškio rajone, gyvenančiam Kupiškio rajone, o sučiuptam Rokiškio rajone, Kamajų seniūnijoje, Kariūnų kaimo ribose, ties posūkiu į Duokiškį. „VW Passat“ automobilio vairuotojas P. Z. sėdėjo vairuotojo sėdynėje ir miegojo...

Pasijuto apsvaigęs, sustojo ir užmigo

Liudytojais apklausti policijos pareigūnai papasakojo, kad 2022 m. gegužės 21 d. apie 13 valandą gavo pranešimą, kad, važiuodamas keliu nuo Svėdasų link Kamajų, nesaugiai manevruoja automobilis „VW Passat“. Buvo nurodytas šio automobilio valstybinis numeris. Policijos ekipažas reagavo į pranešimą. Maždaug po 25 minučių nuo pranešimo gavimo nurodytas automobilis buvo surastas Kariūnų kaime, Kamajų seniūnijoje. Automobilis stovėjo kelkraštyje, nuo pagrindinio kelio įsukęs link Duokiškio. Vairuotojas sėdėjo viduje ir kuo ramiausiai miegojo. Automobilio rakteliai buvo užvedimo spynelėje, o variklis buvo išjungtas. Policininkai pažadino vairuotoją, pranešė, kad neabejingas pilietis pranešė, kad jo automobilis nesaugiai manevruoja po kelią. P. Z. iš karto prisipažino, kad vairavo išgėręs. Jis papasakojo, kad važiavo pas brolį, gyvenantį Juodupėje, tačiau bevažiuodamas ir pats pajuto, kad yra smarkiai apsvaigęs, todėl sustojo kelkraštyje. Buvo tikrinamas girtumas. Pirmo patikrinimo metu P. Z. įpūtė 3,25 promiles, po keliolikos minučių jam buvo nustatytas 2,94 promilių neblaivumas. Su alkotesterio parodymais vyriškis sutiko.

Automobilis važinėjo po visą kelią ir trukdė lenkti

Policija apklausė ir asmenį, pranešusį apie įtartinai manevruojantį automobilį. Liudytoju apklaustas E. M. parodė, kad tą dieną apie pietus jis kartu su žmona automobiliu važiavo iš Vilniaus į Sėlynės kaimą, Rokiškio rajone. Artėjant lik Kamajų miestelio ir iki jo likus apie penkis kilometrus, jie pasivijo priekyje važiuojantį tamsiai raudonos spalvos automobilį „VW Passat“. Automobilis važiavo apie 60 km/h greičiu. Vienu metu jis netikėtai išvažiavo į priešpriešinę eismo juostą ir manevravo po kelią, neleisdamas aplenkti. Dėl tokio vairavimo kilo įtarimas, kad vairuotojas gali būti neblaivus ar turi sveikatos problemų. Žmogus paskambino bendruoju pagalbos telefonu 112. Liudytojas matė, kad už vairo vairuotojo pusėje sėdėjo pagyvenęs vyriškis su akiniais, žilais plaukais ir kad netrukus automobilis sustojo dešiniame kelkraštyje.

Parduotuvėje nusipirko degtinės, ten pat išgėrė ir išsiruošė pas brolį

Anksčiau neteistas kaltinamasis P. Z. ikiteisminio tyrimo metu papasakojo, kad žmonai priklausančiu automobiliu iš savo namų išvažiavo į parduotuvę Adomynės kaime, Kupiškio rajone nusipirkti maisto. Parduotuvėje sugalvojo kitą kelionės planą ir nusprendė, kad jam reikia aplankyti brolį, kuris gyvena Juodupėje. Matyt, iš to džiaugsmo, kad gerai sugalvojo, parduotuvėje nusipirko butelį degtinės ir čia pat, prie parduotuvės, su ten sutiktu pažįstamu tą butelį degtinės išgėrė. Na, o kai iki soties atsigėrė, sėdo į automobilį ir patraukė link Juodupės. Bevažiuojant maždaug ties posūkiu į Duokiškį, P. Z. pasijuto blogai, suprato, kad yra apsvaigęs nuo alkoholio, todėl sustojo ir galvojo, ką daryti toliau. Pasak kaltinamojo, jam taip begalvojant, privažiavo policijos pareigūnai ir paprašė pasitikrinti girtumą. Alkotesterio parodymai buvo iškalbingi.

Prokurorė siūlė skirti arešto bausmę

Pritaikius paklaidą, P. Z. galutinis neblaivumas - 2,891 promilės. Atsakomybė dėl vairavimo apsvaigus nuo alkoholio, kai girtumas viršija 1,51 promilę, numatyta Baudžiamojo kodekso 2811 straipsnio 1 dalyje. Panevėžio apylinkės prokuratūros prokurorė Virginija Kliaugienė pareiškimu dėl proceso užbaigimo teismo baudžiamuoju įsakymu prašė P. Z. skirti 45 parų arešto bausmę, kurią, vadovaujantis Baudžiamojo kodekso 641 straipsnio 1 dalimi, teismas turėtų sumažinti vienu trečdaliu, iki 30 parų arešto bausmės. Su prokurorės pasiūlyta bausme kaltinamasis sutiko, dar bylai nepasiekus teismo.

Arešto bausmės vykdymas atidėtas, tačiau buvimo vietą kontroliuos apykojė

Panevėžio apylinkės teismo Rokiškio rūmų teisėjas Artūras Dilys tenkino prokurorės prašymą ir galutinę bausmę P. Z. paskyrė 30 parų areštą. Šios bausmės vykdymas atidėtas 5 mėnesių laikotarpiui. Nuteistajam šiuo laikotarpiu paskirta intensyvi priežiūra – jo buvimo vieta specialiu įtaisu, vadinamu apykoje, bus nuolat stebima. Visą arešto bausmės atidėjimo laikotarpį nuteistasis negalės nusiimti elektroninio stebėjimo įtaiso, jo gadinti, privalės būti savo gyvenamosiose patalpose, jeigu tai nesusiję su darbu, nuo 23.00 val. iki 6.00 val., bei bausmės vykdymo atidėjimo metu tęsti darbą bei dalyvauti elgesio pataisos programoje. Be teisės vairuoti transporto priemones atėmimo tokiais atvejais neapsieinama – P. Z. šios teisės neteko 2-iems metams. Kadangi automobilis nepriklausė nusikalstamą veiką padariusiam asmeniui ir jo savininkė nieko nežinojo apie daromą nusikaltimą, nuspręsta konfiskuoti valstybės naudai ne patį automobilį, bet jo vertę atitinkančią pinigų sumą – 1050,00 Eur.

2022 m. liepos 19 d. priimtas teismo baudžiamasis įsakymas yra neįsiteisėjęs. Jis išsiųstas nuteistajam. Per 14 dienų nuo šio dokumento įteikimo nuteistasis turi teisę pareikšti prašymą surengti bylos nagrinėjimą teisme žodžiu, prašyti skirti kitokią bausmę, tačiau praėjus šiam laikotarpiui, baudžiamasis įsakymas įsiteisėja ir yra neskundžiamas.

Rita GRIGALIENĖ

Kas išvaduos iš užstrigusio lifto Rokiškyje?

Rokiškis – ne Vilnius ar Kaunas, juo labiau – ne Niujorkas, ir čia nėra dangoraižių, tačiau šiame viename iš didžiausių rajonų centrų yra 6 daugiabučiai (greičiausiai, jie visi yra devynaukščiai), kurie turi liftus. Iš viso Rokiškio gyvenamuosiuose namuose veikia 10 liftų. Oficialiai Rokiškyje esančių liftų techninę priežiūrą vykdo UAB „Kauno liftai“, tačiau nuolat jais rūpinasi AB Rokiškio butų ūkis, kur dirba trys liftininkai, pasirengę nuolat pagelbėti, užstrigus liftui arba šiaip įvykus gedimui.

Rokiškio daugiabučiai statyti dar sovietmečiu, todėl ir liftai - nebe pirmos jaunystės. Mažutės girgždančios kabinos, lėtai judančios aukštyn arba žemyn, kartais kelia abejonių, ar yra saugios ir ar nekelia rizikos atsidurti situacijoje, kuri pavaizduota Bajorų teatro „Šnekutis“ suvaidintame spektaklyje „Pabezdėk pa jazminais“... Vyras ir žmona, beveždami pupas, įstringa namo lifte ir ten praleidžia nemažai laiko, kol išsiaiškina daugelį dalykų vienas apie kitą. Spektaklio recenzijose užsimenama, kad atvirumą išprovokuoja galimas pavojus gyvybei. Atrodytų, kurioziška situacija, pasirodo, dar ir tikra. Režisierė, pastačiusi šį spektaklį, Nijolė Čirūnienė, sako, kad istorija – paremta tikrais faktais.

Sąskaitas už liftų priežiūrą siunčiantis Rokiškio butų ūkis turėtų žinoti, ar Rokiškyje dažnos situacijos, primenančios suvaidintą istoriją. AB Rokiškio butų ūkis direktoriaus Virgilijaus Dambrausko paklausėme, kokios būklės yra tie 10 liftų Rokiškio daugiabučiuose. Atsakymas buvo lakoniškas: „Liftai - patenkinamos būklės, atitinka techninius reikalavimus.“ Kitas klausimas Butų ūkio vadovui: „Kokių kyla problemų dėl naudojimosi?“ Vadovas atsakė: „Gauname nusiskundimų, kad liftai neveikia visą parą.“ Galų gale pasidomėjome, ar pasitaiko, kad žmonės liftuose įstringa. „Pasitaiko, bet tai nėra dažnas įvykis. Dažniausiai liftas užstringa ne dėl gedimo, o dėl netinkamo žmonių elgesio.“

Kadangi teko girdėti įvairių istorijų apie Rokiškio liftus – esą senasis liftas Rokiškio rajono savivaldybėje strigdavo gana dažnai, kas sukeldavo įvairiausių emocijų, ne išimtis – ir daugiabučiai, kalbama ir apie tai, kad ir sąskaitos už liftų eksploataciją esančios nemažos, apie tai V. Dambrausko paprašėme pakomentuoti plačiau.

Rokiškio butų ūkio direktorius paaiškino, kad šiame mieste esančių liftų techninę priežiūrą vykdo UAB „Kauno liftai“. AB Rokiškio butų ūkis dirba trys liftininkai, kurie organizuoja techniškai tvarkingų liftų darbą, periodiškai apžiūri liftus, tikrina jų veikimą, sugedus liftui, organizuoja jo remontą, vykdo skubų žmonių išlaisvinimą iš užstrigusio lifto. Pasak V. Dambrausko, užstrigimai liftuose paprastai būna dėl viršsvorio lifto kabinoje arba dėl netinkamo elgesio lifte (šokinėjimų, pasikėlimų nuo grindų ir vėl nusileidimų ir t.t.). Liftų kabinose yra paskelbti liftininkų telefono numeriai, kuriais gyventojai turėtų paskambinti, jeigu netikėtai užstrigtų lifte (dėmesio – ketinant keltis liftu, turėkite mobilaus ryšio telefoną su pakrauta baterija). Pasak Butų ūkio vadovo, užstrigę lifte gyventojai paprastai išlaisvinami per 10-30 minučių ir gelbėjimo darbų trukmė priklauso nuo užstrigimo priežasties. „Užstrigusiesiems pavojaus nėra, nes liftai turi automatinius stabdžius ir kitas elektronines - automatines sistemas, kurios reaguoja į lifto darbo režimo nukrypimus“, - aiškinama Rokiškio butų ūkio direktoriaus atsiųstame pranešime. Na, lyg ir nuramino, ar ne?

Beje, grįžtantiems iš darbo ar vykstantiems į jį laiku, gerokai nutolusiu nuo biudžetinių įstaigų darbo laiko, liftu pasivažinėti gali ir nepavykti - liftų darbo laikas Rokiškyje yra nuo 6.45 val. iki 21.45 val. Kitu laiku jie į mygtukų spaudinėjimą nereaguoja. Anot V. Dambrausko, kadangi Rokiškio gyvenamųjų namų liftams prižiūrėti nėra įdarbinto visą parą budinčio dispečerio, todėl nakties metu jie išjungiami. Į devintą aukštą teks kopti pėsčiomis, nepriklausomai nuo amžiaus, blaivumo ar sveikatos būklės.

Besiskundžiantiems dėl kainų už liftų priežiūrą - mokestis už liftus skaičiuojamas pagal faktines išlaidas, į kurias įeina liftų techninis patikrinimas (du kartus per metus), metinė atestacija, nuolatinė techninė priežiūra, darbuotojų darbo užmokestis. Visiems daugiabučių namų, turinčių liftus, gyventojams vidutinis mokestis už naudojimąsi liftu skaičiuojamas nuo trečio aukšto ir svyruoja nuo 0,193 Eur iki 0,282 Eur už kvadratinį metrą buto ploto. Tokią informaciją pateikė UAB Rokiškio butų ūkis direktorius V. Dambrauskas. Nepamirškime ir mokesčio už lifto sunaudotą elektros energiją, sugedusio lifto remonto darbų ir pan.

Rita GRIGALIENĖ

Iš Rokiškio rajono mero Ramūno Godeliausko susitikimo su Seimo nariais – veiksmų planas karo atveju darosi aiškesnis

Liepos 22 d. Rokiškio rajono savivaldybės meras Ramūnas Godeliauskas susitiko su Seimo nariais, Nacionalinio saugumo ir gynybos komiteto atstovais – šio komiteto pirmininku Laurynu Kasčiūnu bei nariu, Seimo pirmininko pavaduotoju, Jonu Jaručiu, taip pat - Užsienio reikalų komiteto nariu Audroniumi Ažubaliu, Seimo narių padėjėjais Audrone Kaupiene bei Egidijumi Vilimu. Kalbėtasi apie civilinę saugą ir karinių komendantų sistemos formavimą. Šis susitikimas, kadangi lietė valstybės saugumo klausimus, buvo uždaras, tačiau apie pokalbio esmę Seimo nariai ir meras R. Godeliauskas sutiko papasakoti po oficialaus susitikimo.

Vyksta karo komendantūrų kūrimas

Nacionalinio saugumo ir gynybos komiteto pirmininkas Laurynas Kasčiūnas papasakojo, kad jau kuriama karo komendantų sistema. Praktiškai karo komendantai jau yra. Komendantai turi būti renkami iš profesionalios karo tarnybos, o jų pavaduotojais gali tapti vietos žmonės. Komendantūrų kūrimas yra labai svarbus, formuojant gynybos užnugarį. L. Kasčiūnas pagyrė Rokiškio rajono savivaldybės merą, kuris yra sutelkęs dėmesį į šį klausimą, nes yra savivaldybių, kurioms komendantūrų kūrimas mažai rūpi.

Dėmesys mokymams

Komiteto pirmininkas pasidalino informacija apie numatomą Šaulių sąjungos plėtrą su mokymo centrais. Kalbėta ir apie patriotinį - pilietinį ugdymą mokyklose. Numatomi mokymai devintokams – dešimtokams išgyvenimo įgūdžių ugdymui. Šiais metais tokiuose mokymuose dalyvavo dešimt mokyklų, planuojama šią veiklą plėsti, bendradarbiaujant Šaulių sąjungai ir švietimo įstaigoms. Taip pat kiekviena savivaldybė turės atlikti inventorizacijas, kad pasitikrintų, kokias turi sąlygas civilinei saugai. Numatoma, kad naujai statomiems daugiabučiams bus keliami tam tikri reikalavimai dėl civilinės saugos.

Šaulių įstatymo projektas bus pristatytas rudenį

Seimo narys Audronius Ažubalis, Europos reikalų komiteto pirmininko pavaduotojas, Užsienio reikalų komiteto narys informavo, kad jau yra pristatytas naujas Šaulių įstatymo projektas, kuris Seime bus svarstomas rudenį. Šauliai yra ta jėga, kuri pavojaus atveju piliečiams garantuotų saugų užnugarį. Jie karo ar ekstremalios situacijos atveju galėtų pasirūpinti situacija gyvenamosiose vietose dėl plėšikavimų, galimų diversijų. Skatinami prie gynybinės sistemos prisijungti visi, kurie turi ginklą. Šalies gynybai gali pasitarnauti visi – tiek informacinių technologijų specialistai, tiek medikai, tiek inžinieriai ar kiti specialistai. Medikai, kurie galėtų dirbti karo situacijoje, turėtų būti įgiję specialių žinių skubios pagalbos teikimo srityje ir pan.

Bus stengiamasi pritraukti daugiau naujų Šaulių sąjungos narių

Atkreiptas dėmesys, kad yra kalbama apie Šaulių sąjungos plėtimą, pritraukiant naujų narių. Rokiškyje yra apie 100 šaulių. Planuojama, kad visoje Respublikoje iki 2030 metų turėtų būti apie 50 000 šaulių. Patys Seimo nariai pripažino, kad tokią misiją įgyvendinti yra sudėtinga, nes šauliu tapti negali bet koks žmogus – jiems keliami specialūs reikalavimai, jie privalo turėti šaunamuosius ginklus, aprangą, ekipiruotę. Karius savanorius visu tuo aprūpina valstybė, o šauliams brangių ginklų, ekipiruotės įsigijimas tampa jų pačių reikalu. Meras R. Godeliauskas pastebėjo, kad yra daug patriotiškų žmonių, kurie norėtų įsitraukti į Šaulių sąjungos veiklą, tačiau neturi tam pinigų. Šauliais tapti gali būti lengviau didžiuosiuose miestuose – ten uždarbiai didesni. Nacionalinio saugumo ir gynybos komiteto pirmininkas L. Kasčiūnas pažadėjo skirti dėmesį tam, kad atsirastų šaulio krepšeliai, sudarantys galimybes lengviau gauti šaulio statusą.

Apie meilę Rokiškio kraštui

L.Kasčiūnas nepamiršo paminėti savo meilės Rokiškiui. Nors gimęs ir augęs bei dabar gyvenantis Vilniuje, šis Seimo narys, išrinktas pagal TS – LKD sąrašą, sakė turintis gilias šaknis Rokiškio krašte: močiutė – iš Laibgalių, senelis – iš Jūžintų, žmonos giminė – iš Juodupės seniūnijos, kur L. Kasčiūno šeima atvažiuoja keletą kartų per vasarą. Tad jis esąs neabejingas Rokiškio kraštui ir glaudžiai su juo susijęs.

Pasak mero, situacija rajone nėra prasta

Meras R. Godeliauskas apie šį susitikimą paminėjo, kad prieš jį ruošėsi, apžiūrėjo turimus civilinės saugos objektus, juos pristatė. Pasak mero, situacija dėl civilinės saugos Rokiškio rajone nėra prasta, lyginant su kitomis savivaldybėmis. Norint pritaikyti civilinei saugai patalpas, jas atnaujinti, reikia tikrai daug lėšų.

Patarta nuo pavojaus trauktis į užmiestį

Susitikimo dalyviai pripažino, kad visoje Lietuvoje yra slėptuvių nuo oro antskrydžių trūkumas. Paminėta, kad slėptuvės ir kolektyvinės apsaugos statiniai yra skirtingos sąvokos. Rekomenduota buvo slėptis mokyklų, didesnių įstaigų rūsiuose, tačiau, kaip matome iš įvykių Ukrainoje, tokie pastatai dažnai tampa oro atakų objektais. Patarta laikytis atokiau nuo objektų, kurie nėra saugūs – kuro bazės, degalinės, tam tikros paskirtis gamyklos. Beveik vienbalsiai pritarta, kad karo atveju saugiau turėti vietovę užmiestyje, į kurią būtų galima trauktis. Didesnis pavojus tokiais atvejais iškyla didmiesčiams, o ne kaimiškosioms vietovėms.

Išrinkti karo komendantai – aiškesnis veiksmų planas karo atveju

Karo komendanto sąvoką numato Karo padėties įstatymas, kuris nustato karo padėties įvedimo ir atšaukimo tvarką, valstybės valdymo ir vietos savivaldos ypatumus, ginkluotųjų pajėgų statusą ir žmogaus teisių ir laisvių laikinus apribojimus karo padėties metu, piliečių pasirengimo valstybės gynybai pagrindus, taip pat karo padėties metu ir atšaukus karo padėtį taikytinas priemones. Karo komendanto funkcijos: teikia savivaldybės administracijos direktoriui informaciją apie ginkluotųjų pajėgų aprūpinimo ar kitos paramos poreikius, kuriuos savivaldybės administracijos direktorius įgyvendina atlikdamas šio įstatymo 10 straipsnio 1 dalyje nurodytas funkcijas; įveda ir atšaukia komendanto valandą, užtikrina komendanto valandos metu taikomų reikalavimų įgyvendinimą; teikia savivaldybės administracijos direktoriui ginkluotųjų pajėgų turimą informaciją apie teritorijas, į kurias vykti nerekomenduojama dėl karinės jėgos naudojimo arba jos naudojimo grėsmės.

Šiuo metu Karo padėties įstatyme niekas nėra keičiama, o karo komendantai renkami tam atvejui, kad būtų aiškesnis civilinės saugos ir gynybos planas, esant karinei grėsmei.

Rita GRIGALIENĖ

Panemunėlyje apsigyvenęs dainininkas iš Malaizijos Sherman Tan tikisi negatyvumą pašalinti savo muzika

Jis – dainininkas, muzikantas bei kompozitorius Sherman Tan. Malaizijoje gimęs ir daug metų pragyvenęs atlikėjas, kurio tėvai – kinas bei mama, kurios tėtis kilęs iš Velso, šiuo metu jau apie 4 mėnesius su žmona Diana gyvena Panemunėlyje. Kuriame, tebūnie paslaptis. Šeima džiaugiasi draugiškais miestelio žmonėmis, ramia gyvenimo tėkme, galimybe skirti daugiau dėmesio sau ir kūrybai. Sherman pasidalijo svajone susirasti darbą Rokiškio krašte, pavyzdžiui, turi minčių, kad galėtų gyvai dainuoti kurioje nors kavinėje. Įdomus faktas ir tai, kad Lietuvoje gyvena vos 10 žmonių, atvykusių iš Malaizijos, ir štai vienas iš jų – Sherman – gyvena Rokiškio krašte.

Meilės emigrantas?

Su Sherman labai lengva ir paprasta bendrauti – nors ne visada lengva suprasti vienų kitiems ištartus žodžius, atlikėjas tik nusijuokia ir pabando savo mintis užrašyti telefone ir išversti į lietuvių kalbą. Paprasčiausiai šnekamoji anglų kalba Malaizijoje yra nukrypusi nuo įprastos versijos. Lietuvoje atlikėjas – jau treji metai. Jis jau suspėjo sudalyvauti ir LNK televizijos projekte „Finalo ketvertas“, kur tapo finalininku. Pradžioje su žmona gyvenęs Vilniuje, Sherman didmiestį iškeitė į kaimišką ramybę ir lėtesnį gyvenimo tempą. Paklaustas, kodėl iš Malaizijos, kur jau buvo susikūręs gyvenimą, žinomas ir pripažintas kaip dainininkas, ryžosi atvykti į tokią mažiau šiltą ir galbūt mažiau vaizdingą šalį – Lietuvą, Sherman atsakė, kad tokį sprendimą priėmė dėl lietuvės žmonos.

Susižavėjo vyro balsu ir pradėjo kartu su juo dirbti

„Malaizijoje kartu su Sherman gyvenome ir dirbome 2,5 metų. Anksčiau gyvenau Tailande, turėjau savo sporto barą. Kartą nuvykau į vieną iš Malaizijos salų. Ten kaip tik porai dienų buvo atvykęs koncertuoti Sherman. Mane labai sužavėjo jo balsas. Tą vakarą kartu šokome ir dainavome. Po šiek tiek laiko aprodyti Malaizijos nusivežiau mamą ir supažindinau ją su Sherman. Po to likau Malaizijoje. Sherman pasiūlė būti jo asistente“, - pasakojo Diana Tan.

Malaizijoje buvo jau žinomas

Jauna moteris susižavėjusi pasakoja apie savo vyro pasiekimus – prieš atvykdamas į Lietuvą, jis jau turėjo patirties muzikoje ne mažiau nei 25 metus, Malaizijoje buvo žinomas žmogus, kuriam gerai sekėsi. Tiesa, išleistas tik vienas jo autorinis albumas. Pasiekimų sąrašas platesnis: jis - 2003 metų Calsberg „Top of the Pubs“ čempionas; 2015 metais - Hard Rock Cafe „The One" čempionas; 2016 metais dalyvavo Pietų Azijos ture po Japoniją, Tailandą, Singapūrą, Malaiziją, Indoneziją; nuo 2019-ųjų prasidėjo muzikinė veikla Lietuvoje - tais metais jis tapo LNK muzikinės laidos „Finalo ketvertas“ finalininku; 2020 ir 2021 metais sudalyvauta tarptautiniame „Visagino Country“ festivalyje, šiais metais – festivalyje „Bliuzo naktys".

Sugebėtų muzikuoti bet kuriuo stiliumi

Sherman negalėjo apibūdinti, koks yra jo atliekamos muzikos stilius: pasak jo, jis galėtų svyruoti tarp bliuzo, country bei roko, tačiau ne dabartinių laikų, o senesniojo. Gerai pagalvojęs, atlikėjas patikino, kad, jeigu būtų pageidavimų, galėtų groti bei dainuoti bet kuriuo stiliumi. Pasak atlikėjo, jis vienintelis Lietuvoje groja „finger style“ muziką. Tai reiškia, kad jis gali būti gitaristas ir bosistas tuo pačiu metu, be to, dar ir dainuoja. Sherman moka groti ir būgnais. Jaunystėje savo muzikavimą jis pradėjo būtent nuo būgnų. Rimtesnę muzikinę karjerą svečias iš Malaizijos sako pradėjęs, būdamas 20-ies metų amžiaus.

Svajoja dainuoti Rokiškio miesto gimtadienyje

Pasak Sherman žmonos Dianos, dabar, kai kas nors iš lietuvių išgirsta vyrą dainuojant, iškart susigundo pasikviesti į renginius – vestuves, gimtadienius, miestų šventes (Sherman dalyvavo miestų šventėse Molėtuose, Trakuose, Utenoje). Pora garsiai pasvajojo, kad galbūt Sherman ir Rokiškio miesto šventėje, kuri vyks rudenį, pavyktų sudalyvauti bei parodyti savo sugebėjimus. Iki tol dar yra laiko ir gali būti, kad Sherman svajonės išsipildys.

Panemunėlyje gali daugiau laiko skirti kūrybai

„Lietuvoje man ramu, čia graži gamta, draugiški žmonės. Nebijau lietuviškos žiemos - šaltis manęs negąsdina, nepatinka tik lietus. Atvykau čia dėl žmonos. Norėjosi turėti namą, o ne butą, kad galėčiau įrengti savo studiją. Pavyzdžiui, Vilniuje ar kitame didesniame mieste negalėčiau sau leisti muzikuoti, vos panorėjęs – trukdyčiau kaimynams. Malaizijoje buvau labai užsiėmęs, o čia man daugiau laiko lieka kūrybai, apmąstymams. Dabar darže bandome patys užsiauginti daržovių. Džiugu, kad vietos gyventojai mums atneša daržo gėrybių ir gėlių. Panemunėlyje mums taip pat labai patinka. Štai buvau mažame koncertuke Panemunėlyje. Nustebau, kai sulaukiau didelio palaikymo iš vietos gyventojų. Dabar mokinuosi dainuoti ir lietuviškai, nes kol kas mano dainos daugiausia skamba angliškai arba malaizijietiškai. Dabar mąstau surengti savo koncertą Panemunėlyje arba Rokiškyje“, - bandė paaiškinti, kodėl atsidūrė Panemunėlyje, žinomas muzikantas.

Sherman - katalikas

„Jis yra katalikas. Dauguma galvoja, kad Malaizija – musulmoniška šalis. Netiesa. Malaizijoje – labai daug kultūrų, dėl ko atsiranda labai daug šventinių nedarbo dienų, nes kiekvienos etninės grupės didžiosios šventės padarytos nedarbo dienomis. Vis tik musulmonai Malaizijoje sudaro 60,4 proc. gyventojų, budistai – 19,2 proc., krikščionys – tik 9,1 proc. Taip pat yra ir hinduistų bei kitokių religijų atstovų.“ – bandė paneigti galimas rokiškėnų spėliones Diana Tan.

Artimųjų - nedaug

Sherman tėvas yra miręs. 2019 metais mirė ir sunkia raumenų liga sirgęs sūnus, kuriam dainininkas bei muzikantas paskyrė ne vieną dainą. Berniukas negalėjo judėti, kalbėti, pats pavalgyti. Sherman mama liko gyventi Malaizijoje. Nors jai 79 metai, ji turi slaugos mokslų daktarės laipsnį ir labai gerai išmano gyvenimo aktualijas. Dar yra Sherman dukra Shawna, kuriai 21-eri. Ji gyvena Malaizijos sostinėje Kvala Lumpūre.

Malaizija - daug kultūrų talpinanti šalis

Pasak Sherman ir Dianos, maistas Malaizijoje – labai įvairus, kadangi čia - daug tautų bei kultūrų, kurių kiekviena turi savo receptus bei maisto gaminimo technologijas. Įvairūs ir žmonės, pats gyvenimas. Malaizija turi 36 milijonus gyventojų. Ten – vieni brangiausių pasaulio paplūdimių. Kaip ir visur, šalyje yra politinių problemų. Malaizija – buvusi Anglijos kolonija, todėl nemažai kultūrinių akcentų atsinešti iš Europos. Valdymo forma – renkama konstitucinė monarchija. Kai šalyje daug kultūrų, kalbų, žmonėms paprasčiausia susikalbėti angliškai. Ši kalba yra privalomas dalykas mokyklose.

Tikslas – negatyvumą pašalinti muzika

Pabandėme kartu su Sherman pasvajoti, kaip jis įsivaizduoja savo gyvenimą Panemunėlyje ir visame Rokiškio krašte. Muzikantas sakė, kad tikisi Panemunėlio kraštą pagyvinti muzika. Kol kas Sherman, kadangi vasaros sezonas, turi daug užsakymų dainuoti renginiuose. Žiemą jis anksčiau važiuodavo į Malaiziją. „Man patinka džiuginti žmones savo muzika ir manau, kad daugeliui žmonių Lietuvoje reikia išeiti ir šokti. Gyvenimas per trumpas“, - užrašė savo pamąstymus apie gyvenimo prasmę Sherman. Diana pagal išsilavinimą yra šokių mokytoja, todėl pasidalino mintimi, kad galbūt vertėtų vesti šokių pamokas, bet ne vaikams, o suaugusiems.

Sherman palinkėjimas pokalbio pabaigoje: „Jaučiu, kad šiame beprotiškame pandemijų ir karo pasaulyje muzika, dainos ir šokiai atneš laimę ir pašalins mūsų gyvenimo negatyvumą.“

Rita GRIGALIENĖ

BUTŲ PIRKIMO SKELBIMAS

Perkančioji organizacija: Rokiškio rajono savivaldybės administracija (kodas 188772248, Respublikos g. 94, 42136 Rokiškis).

Pirkimo objektas: Rokiškio mieste perkami 1 vieno kambario ir 1 dviejų kambarių butai; Obelių mieste – 1 vieno kambario butas; Juodupės miestelyje – 1 vieno kambario butas su visais komunaliniais patogumais. Butai su bendro naudojimo patalpomis (virtuve, tualetu, dušine), mediniuose ar karkasiniuose namuose bei butai, kurių nusidėvėjimas yra didesnis kaip 60 proc., nebus perkami.

Pirkimo būdas: skelbiamos derybos.

Pirkimas vykdomas vadovaujantis Žemės, esamų pastatų ar kitų nekilnojamųjų daiktų įsigijimo arba nuomos ar teisių į šiuos daiktus įsigijimo tvarkos aprašo, patvirtinto Lietuvos Respublikos Vyriausybės 2017 m. gruodžio 13 d. nutarimu Nr. 1036 „Dėl Žemės, esamų pastatų ar kitų nekilnojamųjų daiktų įsigijimo arba nuomos ar teisių į šiuos daiktus įsigijimo tvarkos aprašo patvirtinimo“.

Paraiškos vertinimo kriterijai: kaina, buto techninė būklė ir energinio naudingumo klasė.

Pirkimo dokumentus galima gauti gali gauti savivaldybės administracijoje, Respublikos g. 94, Rokiškyje, prieš tai pasiskambinę Turto valdymo ir ūkio skyriaus vedėjo pavaduotojai Enestai Jančienei, mob. +370 660 49 589 arba rasti internete adresu www.rokiskis.lt naujienų skiltyje.

Informacija teikiama mob. +370 660 49 589, el. paštu e.janciene@post.rokiskis.lt.

Paraiškos pateikimo vieta: Respublikos g. 94, Rokiškyje (atvykus pasiskambinti Turto valdymo ir ūkio skyriaus vedėjo pavaduotojai Ernestai Jančienei, tel. Nr. +370 660 49 589).

Paraiškos pateikimo terminas: iki 2022 m. rugpjūčio 2 d. 18.00 val.

Kalba, kuria turi būti parengta paraiška: lietuvių.

Paraiška pateikiama užklijuotame voke, ant kurio nurodomas parduodamo buto adresas, kontaktinio asmens vardas, pavardė ir telefono nr.

Pateikiami šie dokumentai:

1. Užpildyta paraiška;
2. Nuosavybę patvirtinančių dokumentų kopijos;
3. Kadastro duomenų bylos kopija;
4. Buto energetinio efektyvumo sertifikato kopija;
5. Notaro patvirtintas įgaliojimas, suteikiantis teisę asmeniui teikti paraišką ir derėtis dėl buto pardavimo (jei paraišką teikia ne pats savininkas arba kai butas nuosavybės teise priklauso keliems asmenims).

Komisijos posėdis, kuriame atplėšiami vokai, vyks **2022 m. rugpjūčio 3 d. 10.30 val.** Rokiškio rajono savivaldybės administracijos 8 aukšto salėje, Respublikos g. 94, Rokiškyje.

Užs. 1815

Per pusmetį bankrutavo 600, o įsisteigė 13 kartų daugiau naujų įmonių

Šiemet bankrutavo beveik 600 šalies įmonių, tačiau įsisteigė 13 kartų daugiau naujų – per 8 tūkst. įmonių, rodo duomenų analitikos bendrovės „Scorify“ apžvalga.

„Lietuviai ir toliau, nepaisant vis aiškiau pastebimų ekonomikos lėtėjimo ženklų, sparčiai kuria naujas įmones – pirmąjį pusmetį jų įkūrė 24 proc. daugiau nei pernai antroje metų pusėje, tačiau 2021 metų pirmojo ketvirčio rekordo – 8539 įmonių – nepavyko pasiekti“, – pranešime teigė „Scorify“ atstovė Jurga Tamašauskaitė.

Pasak jos, bankrutuojančių ir likviduojamų įmonių skaičius Lietuvoje toliau stabiliai auga.

„Pirmąjį pusmetį buvo likviduojama 6,4 tūkst. įmonių – tai 30 proc. viršija visą 2021 metų rezultatą – 5 tūkst. likviduotų įmonių“, – teigė J. Tamašauskaitė.

Anot „Scorify“, Lietuvos verslo kredito rizikos lygis kol kas nerodo neigiamų pokyčių – rizika išlieka žema.

„Didžiausia ypač aukštos rizikos įmonių dalis yra statybos ir apgyvenimo bei maitinimo veiklose – atitinkamai 160 bei 60 įmonių. Vertinant visas įmones, kurių kredito riziką matuojame, ypač aukštos rizikos įmonių Lietuvoje šiuo metu yra 510 – palyginti su 810 pernai metais“, – sakė duomenų analitikos bendrovės atstovė.

Šiuo metu tik 8 proc. įmonių „Scorify“ vertina kaip aukštos rizikos, o ypač rizikingų įmonių liko tik apie 1 proc. Kas antra įmonė įvertinta kaip žemos rizikos, o aukščiausius kredito reitingus turinčių ir mažiausios rizikos įmonių dalis per pusę metų išaugo nuo 12 proc. iki 15 proc.

BNS inform.

Kai kuriems žmonėms siūloma privalomai lankytis pas medikus

Į privalomai sveikatą turinčių tikrintis žmonių sąrašą siūloma įtraukti ir tuos gyventojus, kurie pagal amžių bei lytį patenka į ligų prevencijos programas. Siūloma, kad apsilankymui pas medikus jiems darbdaviai turėtų duoti laisvą apmokamą dieną.

Tuo metu profesinių sąjungų atstovė siūlo ne dalinti laisvadienius, o ilginti darbuotojų atostogas. Darbdaviai teigia, kad toks sveikatos patikrinimas galėtų būti finansuojamas Privalomojo sveikatos draudimo fondo lėšomis.

Pasak tokias Darbuotojų saugos ir sveikatos įstatymo pataisas registravusių Sveikatos reikalų komiteto narių socialdemokratės Orintos Leiputės ir „valstiečių“ frakcijos narės Rimantės Šalaševičiūtės, pakeitimus inicijuoti paskatino mažas, ypač darbingo amžiaus žmonių, aktyvumas pasinaudoti ligų prevencijos programomis.

Pasak jų, įpareigojus žmones tikrintis sveikatą bus galima nustatyti ligas ankstyvoje stadijoje, išvengti ilgo nedarbingumo.

„Statistika rodo, kad žmonės nesikreipia, nes tam neranda laiko – tik trečdalis žmonių pasinaudoja galimybe pasitikrinti sveikatą pagal prevencines programas“, – BNS sakė O. Leiputė.

Jos teigimu, darbdaviams suteikti apmokamas darbo dienas tokiai sveikatos patikrai nebūtų didelė finansinė našta.

„Tai nebus dažni vizitai, kurie darbdaviams kainuotų brangiai. Trys programos per penkerius metus. Nebus didesnis nuostolis“, – svarstė O. Leiputė.

Lietuvos verslo konfederacijos prezidentas Andrius Romanovskis įsitikinęs, kad dėl parlamentarių iniciatyvos būtina plati diskusija ir su darbdavių bei darbuotojų atstovais, ir su medikais.

„Kad ji būtų tikslinga ir iš tikrųjų ja žmonės naudotųsi, o ne paprasčiausiai pasidarytų dar vieną papildomą laisvą ar prisidėtų prie atostogų dieną“, – BNS tvirtino jis.

A. Romanovskis pasigenda aiškumo, kaip darbdavys įsitikins, kad žmogus, gavęs apmokamą laisvą dieną, tikrai ėjo tikrintis sveikatos. Pasak jo, tai galėtų būti finansuojama ne darbdavio, o Privalomojo sveikatos draudimo fondo biudžeto lėšomis.

„Gal valstybė ar gydymo įstaigos kažko nepadaro, kad žmonės reguliariai nesitikrina? Problema yra aiški, bet reikia diskutuoti, ar šita priemonė tinkama jai spręsti, nes šis įstatymas reguliuoja darbo sąlygas darbo vietoje“, – svarstė Lietuvos verslo konfederacijos vadovas.

A. Romanovskio teigimu, pataisa bus svarstoma Trišalėje taryboje, bus analizuojami duomenys, kiek žmonių pasinaudoja prevencinėmis programomis: „Nesu girdėjęs tokių atvejų, kad darbo ginčų komisijose būtų sprendžiamos situacijos, kad darbdavys nesudarė galimybės darbuotojui pasitikrinti“.

Jeigu Seimas pataisą priims, už laisvą dieną darbdavys mokėtų darbuotojui jo vidutinį darbo užmokestį.

Lietuvos profesinių sąjungų konfederacijos pirmininkė Inga Ruginienė sako, kad darbdaviai turi būti suinteresuoti investuoti į darbuotojų sveikatą.

„Kuo sveikesnis bus darbuotojas, ne tik geriau atliks pareigas, bet ir atneš didesnę pridėtinę vertę darbdaviui“, – BNS teigė I. Ruginienė.

Tačiau ji piktinosi, kad registruojami siūlymai suteikti apmokamas ar neapmokamas dienas savišvietai, artimų žmonių slaugai ar kitiems reikalams, tačiau nesvarstoma galimybė ilginti atostogas.

„Bet kodėl nėra pasiūlymo didinti kasmetinių atostogų dienų skaičiaus? 20 dienų – minimaliausia riba Europos Sąjungoje“, – kalbėjo I. Ruginienė.

Lietuvoje biudžeto lėšomis apmokamos penkios prevencinės programos, iš kurių keturios yra vėžio (gimdos kaklelio, krūties, storosios žarnos ir prostatos) ankstyvoji diagnostika, taip pat širdies ir kraujagyslių ligų rizikos tyrimai. Tam 2021 metais buvo skirta 24,9 mln. eurų – 5 proc. daugiau nei 2020-aisiais bei 26 proc. daugiau nei 2019 metais.

Dabar įsidarbinant ir kitais numatytais atvejais privalomai sveikata tikrinama neįgaliesiems, jaunuoliams iki 18 metų – kasmet, iki jie sulaukia pilnametystės, taip pat dirbantiems naktimis ir pamainomis arba kuriems dėl darbo specifikos gali kilti rizika saugai ir sveikatai.

Darbdavys turi tvirtinti tokių darbuotojų sąrašą, patikrų grafiką, o patikrinimai atliekami darbo laiku, mokant vidutinį darbo užmokestį.

BNS inform.

TREČIADIENIS 07.27

LRT TV

06:00 Himnas
06:02 Labas rytas, Lietuva
06:30 Žinios
08:55 Pagalbos šauksmas
09:40 31-oji nuovada
10:30 Tarnauti ir ginti
11:30 Dviračio žinios
12:00 Smalsumo genas
12:30 Tai kur toliau?
13:30 Gyvenk kaip galima švariau
14:00 Žinios
14:20 Laba diena, Lietuva
16:25 Viktorija
17:15 Ponių rojus
18:00 Kas ir kodėl?
18:30 Svarbi valanda
19:30 Daiktų istorijos
20:30 Panorama
21:00 Dienos tema
21:30 Dviračio žinios
22:00 Užkluptas
22:45 Grančesteris
23:35 31-oji nuovada
24:00 LRT radijo žinios
00:05 31-oji nuovada
00:30 Pusryčiai pas kaimyn
01:00 LRT radijo žinios
01:05 Daiktų istorijos
02:00 LRT radijo žinios
02:05 Viktorija
03:00 LRT radijo žinios
03:05 Kas ir kodėl?
03:35 Dviračio žinios
04:05 Stilius
05:00 LRT radijo žinios
05:05 Vizionieriai
05:15 Ponių rojus

3

06:00 Galingieji reindžeriai. Žvėries galia
06:30 Didvyrių draugužiai
07:00 Monstrų viešbutis
07:30 Kempiniukas Plačiakelnis
08:00 Tunelis
08:55 Meilės sūkuryje
10:00 Mažoji našlė
11:00 Graikė
12:00 Nuodėminga žemė
14:00 Meilės gijos
15:00 Simpsonai
16:00 TV3 žinios
16:30 TV Pagalba
18:30 TV3 žinios
19:30 Tunelis
20:30 Dingusi moteris
21:30 TV3 vakaro žinios
22:30 Apiplėšimas Beikerio gatvėje
00:55 Naktinė pamaina
01:55 Elementaru
02:50 Atostogos rifuose
03:50 Naktinė pamaina
04:50 Tobula kopija

06:00 Pakvaišusi porelė
06:30 Ūkininkas ieško žmonos
08:00 Volkeris, Teksaso reindžeris
10:00 Rimti reikalai
11:00 Keičiu žmoną
12:00 Vidurdienio žinios
13:20 Turtuolė varguolė
14:30 Pabelsk į mano širdį
15:30 Uždraustas vaisius
16:35 Labas vakaras, Lietuva
18:30 Žinios
19:30 KK2
20:00 Nuo... Iki....
20:30 Turtuolė varguolė
21:30 Žinios
22:30 Manhatanas naktį
00:45 Mirtinas ginklas
01:40 Zodiako sugrįžimas
03:25 Volkeris, Teksaso reindžeris

BTV

06:00 FTB
07:00 Mano virtuvė geriausia
08:25 Teisingumo agentai
09:30 Kalnietis
10:35 Čikagos policija
11:35 Mentalistas
12:35 FTB
13:30 Mano virtuvė geriausia
14:50 Teisingumo agentai
16:00 Kalnietis
17:00 Info diena
17:30 Mentalistas
18:30 Čikagos policija
19:30 Akloji zona
20:30 Pričiupom!
21:00 3000 mylių iki Greislando
23:25 Vykdytojas
01:15 Strėlė
02:10 Akloji zona

LIETUVOS ryto tv

05.15 Nauja diena
06.15 TV parduotuvė
07.00 Reali mistika
08.00 Juvelyrų klanas
09.00 Teisingumo agentai
10.05 Gyvi
11.10 Mama
12.15 TV parduotuvė
12.30 Renkuosi studijuoti
13.00 Nauja diena
14.00 Teisingumo agentai
15.00 Reali mistika
16.00 Reporteris
16.30 Gyvi
17.30 Aiškiaregė
18.00 Reporteris
18.30 Neatrasta Rusija
19.00 Reali mistika
20.00 Reporteris
20.50 Aiškiaregė
21.25 Mama
22.30 Reporteris
23.00 Neatrasta Rusija
23.30 Gyvi
00.30 Teisingumo agentai
02.30 TV parduotuvė
02.45 Mokslo ritmu
03.00 Gyvi
04.35 Reali mistika

KETVIRTADIENIS 07.28

LRT TV

06:00 Himnas
06:02 Labas rytas, Lietuva
06:30 Žinios
06:37 Labas rytas, Lietuva
08:55 Pagalbos šauksmas
09:40 31-oji nuovada
10:30 Tarnauti ir ginti
11:30 Dviračio žinios
12:00 Mūšio laukas
12:30 Nacionalinė ekspedicija „Dniepru per Ukrainą“
13:30 Čia mano sodas
14:00 Žinios
14:20 Laba diena, Lietuva
16:25 Viktorija
17:15 Ponių rojus
18:00 Kas ir kodėl?
18:30 Svarbi valanda
19:30 Pasaulio puodai
20:30 Panorama
21:00 Dienos tema
21:30 Dviračio žinios
22:00 Užkluptas
22:45 Grančesteris
23:35 31-oji nuovada
24:00 LRT radijo žinios
00:05 31-oji nuovada
00:30 Mūšio laukas
01:00 LRT radijo žinios
01:05 Pasaulio puodai
02:00 LRT radijo žinios
02:05 Viktorija
03:00 LRT radijo žinios
03:05 Kas ir kodėl?
03:35 Dviračio žinios
04:05 Praeitis ateičiai
05:00 LRT radijo žinios
05:05 Vizionieriai
05:15 Ponių rojus

3

05:15 Tobula kopija
06:00 Galingieji reindžeriai. Žvėries galia
06:30 Didvyrių draugužiai
07:00 Monstrų viešbutis
07:30 Kempiniukas Plačiakelnis
08:00 Tunelis
08:55 Meilės sūkuryje
10:00 Mažoji našlė
11:00 Graikė
12:00 Nuodėminga žemė
14:00 Meilės gijos
15:00 Simpsonai
16:00 TV3 žinios
16:30 TV Pagalba
18:30 TV3 žinios
19:30 Tunelis
20:30 Dingusi moteris
21:30 TV3 vakaro žinios
22:30 Saulės ašaros
01:00 Elementaru
02:00 Atostogos rifuose
03:55 Tobula kopija

06:00 Pakvaišusi porelė
07:00 Ūkininkas ieško žmonos
08:00 Volkeris, Teksaso reindžeris
10:00 Rimti reikalai
11:00 Keičiu žmoną
12:00 Vidurdienio žinios
13:20 Turtuolė varguolė
14:30 Pabelsk į mano širdį
15:30 Uždraustas vaisius
16:35 Labas vakaras, Lietuva
18:30 Žinios
19:30 KK2. N-7
20:00 Nuo... Iki....
20:30 Turtuolė varguolė
21:30 Žinios.
22:30 Vagiant gyvenimus
00:30 Juodasis sąrašas
01:25 Manhatanas naktį
03:25 Volkeris, Teksaso reindžeris
04:55 Alchemija
05:25 Kultūrinė dokumentika

BTV

06:00 FTB
07:00 Mano virtuvė geriausia
08:25 Teisingumo agentai
09:30 Kalnietis
10:05 Gyvi
10:35 Čikagos policija
11:35 Mentalistas
12:35 FTB
13:30 Mano virtuvė geriausia
14:50 Teisingumo agentai
16:00 Kalnietis
17:00 Info diena
17:30 Mentalistas
18:30 Čikagos policija
19:30 Akloji zona
20:30 Pričiupom!
21:00 Ketvirtojo Reicho aušra
23:00 3000 mylių iki Greislando
01:20 Strėlė
02:15 Akloji zona

LIETUVOS ryto tv

05.15 Nauja diena
06.15 TV parduotuvė
06.30 Klausimėlis
07.00 Reali mistika
08.00 Juvelyrų klanas
09.00 Teisingumo agentai
10.05 Gyvi
11.10 Mama
12.15 TV parduotuvė
12.30 Neatrasta Rusija
13.00 Nauja diena
14.00 Teisingumo agentai
15.00 Reali mistika
16.00 Reporteris
16.30 Rysas Darbis Japonijoje
17.30 Aiškiaregė
18.00 Reporteris
18.30 Pokalbiai prie jūros
19.00 Reali mistika
20.00 Reporteris
20.50 Aiškiaregė
21.25 Mama
22.30 Reporteris
23.00 Pokalbiai prie jūros
23.00 Rysas Darbis Japonijoje
00.30 Teisingumo agentai
02.30 TV parduotuvė
02.45 Mokslo ritmu
03.00 Gyvi
04.35 Reali mistika

PENKTADIENIS 07.29

LRT TV

06:00 Himnas
06:02 Labas rytas, Lietuva
06:30 Žinios
08:55 Pagalbos šauksmas
09:40 31-oji nuovada
10:30 Tarnauti ir ginti
11:30 Dviračio žinios
12:00 Pusryčiai pas kaimyną
12:30 Gimę tą pačią dieną
13:30 Euromaxx
14:00 Žinios
14:20 Laba diena, Lietuva
15:00 Žinios
16:30 Frenki Dreik paslaptys
17:15 Ponių rojus
18:00 Kas ir kodėl?
18:30 Svarbi valanda
19:30 Nekasdienė duona
20:30 Panorama
21:00 Auksinis protas
22:15 Erdvėlaivis „Serenity“
00:15 Gaila, kad nežinojau
02:10 Gimę tą pačią dieną
03:00 LRT radijo žinios
03:05 Kas ir kodėl?
03:35 Mano geriausias draugas
04:00 Išpažinimai
04:30 Šventadienio mintys
05:00 LRT radijo žinios
05:05 Vizionieriai
05:15 Ponių rojus

3

06:00 Galingieji reindžeriai. Žvėries galia
06:30 Didvyrių draugužiai
07:00 Monstrų viešbutis
07:30 Kempiniukas Plačiakelnis
08:00 Tunelis
08:55 Meilės sūkuryje
10:00 Mažoji našlė
11:00 Graikė
12:00 Nuodėminga žemė
14:00 Meilės gijos
15:00 Simpsonai
16:00 TV3 žinios
16:30 TV Pagalba
18:00 Lidl grilio talentai
18:30 TV3 žinios
19:30 Ledynmetis 3
21:25 Fantastiškas ketvertas
23:40 Potvynis
01:50 Saulės ašaros
04:10 Atostogos rifuose

06:00 Pakvaišusi porelė
07:00 Ūkininkas ieško žmonos
08:00 Volkeris, Teksaso reindžeris
10:00 Rimti reikalai
11:00 Keičiu žmoną
12:00 Vidurdienio žinios
13:20 Turtuolė varguolė
14:30 Pabelsk į mano širdį
15:30 Uždraustas vaisius
16:35 Labas vakaras, Lietuva
18:30 Žinios
19:30 KK2 penktadienis
21:00 Grįžimo taškas
23:00 Skambutis 3
00:55 Desperado
02:50 Vagiant gyvenimus
04:30 Volkeris, Teksaso reindžeris

BTV

06:00 FTB
07:00 Mano virtuvė geriausia
08:25 Teisingumo agentai
09:30 Kalnietis
10:35 Čikagos policija
11:35 Mentalistas
12:35 FTB
13:30 Mano virtuvė geriausia
14:50 Teisingumo agentai
16:00 Kalnietis
17:00 Info diena
17:30 Mentalistas
18:30 Čikagos policija
19:30 Amerikietiškos imtynės
21:30 Jūrų pėstininkas 6. Atkakli kova
23:10 Ketvirtojo Reicho aušra
01:05 Strėlė

LIETUVOS ryto tv

05.15 Nauja diena
06.15 TV parduotuvė
06.30 Klausimėlis
07.00 Reali mistika
08.00 Juvelyrų klanas
09.00 Teisingumo agentai
10.05 Gyvi
11.10 Mama
12.15 TV parduotuvė
12.30 Neatrasta Rusija
13.00 Nauja diena
14.00 Teisingumo agentai
15.00 Reali mistika
16.00 Reporteris
16.30 Rysas Darbis Japonijoje
17.30 Aiškiaregė
18.00 Reporteris
18.30 Klausimėlis
19.00 Reali mistika
20.00 Reporteris
20.50 Aiškiaregė
21.25 Romo Dambrausko koncertas
22.30 Reporteris
23.00 Klausimėlis
23.30 Rysas Darbis Japonijoje
00.30 Teisingumo agentai
02.30 TV parduotuvė
02.45 Mokslo ritmu
03.55 Gyvi
04.35 Reali mistika

Lombardų atstovai: rinka traukiasi

Kauno įmonės „Deimantina“ ir Vilniaus lombardo „Antakalnio juvelyrika“ darbuotojai sako aptirpusius klientų srautus stebintys nuo koronaviruso pandemijos pradžios.

„Klientų sumažėjo. Nors aukso kaina kaip ir didesnė dabar, kaip ir naudingiau būtų. Gal anksčiau žmonės visą savo auksą pridavę, nebeturi. Kai neturėjo pinigų, seniau viską užsistatė“, – BNS sakė „Deimantinos“ juvelyras Auksanas Juodis.

„Antakalnio juvelyrikos“ darbuotojas, nesutikęs viešai pasakyti savo pavardės, tvirtino, kad „lombardų laikai jau praėjo“: „Verslas leidžiasi žemyn. Daugelis klientų lombarduose prarado turėtą auksą“.

Pasak jo, aukso dirbinių kainos nėra tiek išaugusios, kad už juos lombardai mokėtų daugiau.

„Jos ne taip reikšmingai pakilo, kad daug daugiau pinigų žmonės gautų“, – tvirtino „Antakalnio juvelyrikos“ atstovas.

Nenorėjęs prisistatyti Vilniaus lombardo „Lombas“ darbuotojas irgi teigė, kad ūgtelėjusios aukso kainos ne itin didelė paskata žmonėms įkeisti juvelyrinius dirbinius – pasak jo, dažniausiai atnešami papuošalai tinkami tik lydymui.

Tuo metu kelių lombardų savininkė Marytė Kairienė sako, kad žmonės aukso kainų pokyčių nesivaiko – kai reikia pinigų, tai ir eina į lombardus.

„Prieš metus atnešdavo vestuvinius žiedus, dabar jų sumažėjo, bet daugiau išsitraukia pigesnių papuošalų“, – BNS sakė lombardų savininkė.

„Kai geri laikai ekonomikoje, žmonės mažiau neša“, – įsitikinęs Kauno įmonės „Regvinta“ vadovas Andrius Mikalauskas.

Pasak jo, paprastai daugiau žmonių ateina vėsiuoju metų laiku, kai reikia mokėti mokesčius ir pritrūksta pinigų.

Individualios įmonės iš Klaipėdos savininkas Viktoras Zujevas pabrėžė, kad žmonėms išpirkti užstatytus daiktus vis sunkiau.

„Kai sueina terminas atsiskaityti, jie negali ir prašo palaukti. Būna du, tris mėnesius prašo palaukti. Kartais reikia pamažinti procentus“, – kalbėjo V. Zujevas. Pasak jo, 90 proc. klientų yra nuolatiniai, todėl tai padeda išvengti pavogtų daiktų.

Lygindamas prieš dešimtmetį buvusią situaciją ir dabartinę įmonės „Aisrižda“ savininkas Ričardas Diliūnas ją vadina prasta. Tačiau jis pabrėžė, kad užstatytus daiktus žmonės dažniausiai atsiima: „Stengiasi pasiimti. Šiek tiek tenka palaukti, palaikyti“.

„Antakalnio juvelyrikos“ atstovo teigimu, užstatę brangius ir svarbius papuošalus, net kelerius metus žmonės moka kelių eurų per mėnesį palūkanas ir tikisi vieną dieną juos išsipirkti, nors įmokų jau būna palikę maždaug tiek, kiek kainuoja papuošalas.

Tuo metu M. Kairienė pastebėjo, kad vis dažniau „tie patys žmonės atneša tą pačią juvelyriką“.

„Nuolatiniai vestuvinių žiedų, ypač senesnių, tų storesnių, platesnių įkeitimai leidžia jiems išgyventi, kai reikia papildomų lėšų, dažniausiai vaistams, pirkiniams, kurių reikia skubiai, bet trūksta pinigų. Tokie žmonės visada atneštus daiktus išperka, kad kitą kartą vėl atneštų“, – kalbėjo ji.

BNS inform.

Nemokami asmeniniai skelbimai www.rokiskiosirena.lt

PASLAUGOS

Kokybiška vidaus ir lauko apdaila. Laiptinių remontas, stogų dengimas, elektros instaliacija ir santechnikos darbai. Nuotekų kanalizacijos montavimas.
Tel. (8-601) 78231

Atliekame pastatų angų griovimo bei grindų demontavimo darbus. Išvežame šiukšles bei statybinį laužą.
Tel. (8-656) 34849

Vežame žvyrą, skaldą, juodžemį, gruntą sklypui sukelti. Statybinio laužo išvežimas bei kiti kroviniai. Savivarčio (10 t) su manipuliatoriumi nuoma. Mini ekskavatoriaus (3,5 t) nuoma. Polių gręžimas.
Tel. (6-679) 19742

Kokybiškai ir greitai remontuojame daugiabučių laiptines. Taip pat atliekame visus kitus vidaus apdailos darbus. Stogų dengimas prilydomaja danga.
Tel. (8-605) 03052

ŠACHTINIAI ŠULINIAI. Valymas, dezinfekcija, gilinimas, naujų iškasimas, senų renovacija. Gaminami ir parduodami ritiniai ir dangčiai.
Tel. (8-612) 92573

Sutvarkome apleistą žemę, krūmynus, sodus su miško freza. Kaina nuo 400 Eur.
Tel. (8-606) 64082

Pastatų, kaminų, lietaus sistemų apskardinimo paslaugos bei skardos lankstinių gamyba ir montavimas.
Tel. (8-601) 78231

PIGIAUSIAI vežame žvyrą. Mini krautuvo BOBCAT ir mini ekskavatoriaus nuoma.
Tel. (8-614) 41588

Montuojame dujų įrangą. Kompiuterinė dujų įrangos diagnostika, patikra, remontas. UAAB "Rokitra".
Tel. (8-656) 60662

Įvairūs žemės kasimo darbai: polių gręžimas, drenažo kasimas, lietaus nuotekų kasimas, buitinių nuotekų įrenginių montavimas bei pardavimas, šlaitų formavimas, kiti darbai ekskavatoriumi.
Tel. (8-692) 12692

Tvarkome pamatus bei lauko laiptinių aikšteles ir laiptus (apklijuojame trinkelėmis, plytelėmis). Keičiame vidaus ir lauko nuotekų vamzdyną. Turime leidimus, rekomendacijas.
Tel. (8-656) 34849

Žolės pjovimas trimeriu.
Tel. (8-613) 31097

PERKA

AUTOMOBILIŲ SUPIRKIMAS
Brangiai perkame visų markių automobilius, mikroautobusus, visureigius. Visoje Lietuvoje. Gali būti nevažiuojantys. Pasiimame patys.
Tel. (8-602) 26650

SKUBIAI PERKAME NAMUS, BUTUS, SODYBAS. Sėkmingai padedame parduoti, apmokame NOTARO išlaidas. Sutvarkome dokumentus.
Tel. (8-620) 66662

Vežame žvyra,skaldą, juodžemį, gruntą sklypo sukėlimui,
statybinio laužo išvežimas bei kiti kroviniai.
Savivarčio su manipuliatorium nuoma 10 t.
Mini ekskavatoriaus nuoma 3,5 t.
Polių gręžimas.
www.rokiskiokasyba.lt
Tel. (8-679) 19742

Tvenkinių kasimas
Visi žemės kasimo darbai
KASIMO DARBAI
Vežame smėlį, žvyrą, skaldą
Lankstaus atsiskaitymo galimybė
8-638-40484

Pirksiu butą, namą ar sodybą. Ieškau pigesnio varianto. Gali būti su skolomis, areštuotas, įkeistas. Dokumentus susitvarkysiu.
Tel. (8-608) 33078

PERKU elektronikos laužą, įvairias plokštes, mikroschemas, tranzistorius, kondensatorius, reles, magnetinius paleidimo įrenginius, skaičiavimo techniką, telekomunikacijų techniką, kompiuterius, įvairias jungtis, kontaktus, oscilografus, dažnometrius, savirašius, racijas ir kitą laužą. Pasiimu iš namų.
Tel. (8-606) 84377

NUOMA

Išnuomojame komercinės paskirties patalpas Jaunystės g. 12 Rokiškyje. Bendras plotas 50 kv.m. Atskiras įėjimas, vitrininiai langai, judri gatvė - šalia vaikų darželis, prekybos ir paslaugų įmonės. Nuomos sąlygos derinamos su kiekvienu klientu atskirai .
Tel. (8-605) 99196

Išsinuomočiau 1 kambario butą Rokiškio mieste, žemesniuose aukštuose. Gali būti su daliniais patogumais.
Tel. (8-699) 58377

Išsinuomočiau arba pirkčiau žemę Kriaunų, Jūžintų seniūnijose.
Tel. (8-629) 49995

- Šeima ieško namo su daliniais patogumais nuomai ir su galimybe išsipirkti. Skubiai. Tik Rokiškio miestas . Kaina 150 Eur. Tel. 8 670 59 890. Rokiškis
- Išnuomojamas 1 kambario butas Taikos g. 3 . Tel. 8 611 26 448. Rokiškis
- Išsinuomočiau 2 kambarių butą iki 100 Eur . Kaina 100 Eur. Tel. 8 607 08 239. Rokiškis

SIŪLO DARBĄ

Ieškoma slaugė, galinti prižiūrėti gulinčią, smulkaus sudėjimo, senyvo amžiaus moterį. Darbo dienomis vieną kartą vakare, savaitgaliais tris kartus per dieną. Yra galimybė gyventi gretimame kambaryje (mikrorajonas Jaunystės g.) 1val. mokama - 5 Eur
Tel. (8-678) 23100

Kavinei miesto centre reikalingas barmenas (-ė) pastoviam darbui. Atlyginimas konkurencingas.
Tel. (8-699) 58377

- Šeima ieško namo su daliniais patog Ieškoma slaugė, galinti prižiūrėti gulinčią, smulkaus sudėjimo, senyvo amžiaus moterį. Darbo dienomis vieną kartą vakare, savaitgaliais tris kartus per dieną. Yra galimybė gyventi gretimame kambaryje (mikrorajonas Jaunystės g.) 1val. mokama - 5 Eur . Tel. 8 678 23 100. Rokiškis
- Reikalingas žmogus sumūryti garažui priekyje ištrupėjusias plytas . Tel. 8 674 41 075. Rokiškis
- Skubiai reikalingi oro kondicionierių gamybos darbuotojai darbui Belgijoje . Tel. 8 611 45 080. Rokiškis
- Skubiai reikalingi metalinių spintų surinkėjai darbui Norvegijoje, Stavangerio apylinkėje . Kaina 3300 Eur. Tel. 8 611 45 080. Rokiškis
- Skubiai reikalingi langų ir durų gamybos darbuotojai darbas Suomijoje . Kaina 1600 Eur. Tel. 8 611 45 080. Rokiškis
- Ūkyje reikalingas fermos darbininkas ir melžėja. Suteikiamas apgyvendinimas . Tel. 8 615 34 570. Rokiškis
- Skubiai reikalingi ekskavatorininkai darbui Danijoje . Kaina 4400 Eur. Tel. 8 611 45 080. Rokiškis
- Skubiai reikalingi virtuvės šefai ir virėjai darbui Suomijoje, įvairūs miestai. . Kaina 2250 Eur. Tel. 8 611 45 080. Rokiškis
- Ieškau jaunos, energingos merginos padėti daryti live transliacijas . Tel. 8 678 05 029. Rokiškis
- Mobiliu gateriu reikia išpjauti apie 10 kubų medienos Rokiškio rajone . Tel. 8 686 30 199. Rokiškis
- Ieškomas automobilių kėbulų paruošėjas dažymui . Tel. 8 622 06 975. Rokiškis
- Nedidelio ūkio 12 karvių priežiūrai reikalinga melžėja ir šerikas . Tel. 8 615 83 220. Rokiškis
- Reikalingi 4 žmonės: moterys ar vyrai rinkti mėlynės miške šukomis, nuvežu ir parvežu . Kaina 50 Eur. Tel. 8 603 03 310. Rokiškis
- Ieškau kas galėtų atlikti vieno kambario remontą. Reikia tik nuplėšti senas lubas ir ištapetuoti . Tel. 8 626 88 416. Rokiškis
- Reikalinga atsakinga, sąžininga moteris Rokiškyje prižiūrėti garbaus amžiaus senolių porą jų namuose (gyventi kartu, maistui gaminti, padėti pasirūpinti higiena, buitimi). Gali dirbti moterys, atvykę iš Ukrainos . Tel. 8 611 12 458. Rokiškis
- UAB Lexita ieško administratoriaus (-ės) - projektų vadovo asistento (-ės) Rokiškyje (IT sritis) . Tel. 8 657 58 415. Rokiškis
- UAB Lexita ieško turinio ir skaitmeninės rinkodaros vadybininko (-ės) (IT sritis) . Tel. 8 657 58 415. Rokiškis
- UAB Lexita ieško programuotojo (-os) . Tel. 8 657 58 415. Rokiškis
- UAB Lexita ieško UI/UX dizainerio (-ės) . Tel. 8 657 58 415. Rokiškis
- Darbas apsaugos darbuotojui (-ai): rūpintis priskirto objekto saugumu, padėti žmonėms jaustis saugiai, tobulėti kaip specialistui ir asmenybei, bendrauti su žmonėmis, sužinoti kaip veikia skirtingos verslo sritys (nuo gamybos iki prekybos) . Kaina 740 Eur. Tel. 8 614 25 848. Rokiškis
- Darbo pobūdis: rapsų spaudimo technologijos priežiūra ir kontrolė, esant gedimui, gedimų šalinimas; Grafikas: pamaininis; Darbo užmokestis: nuo 5,50 iki 6,50 eur/val. neatskaičius mokesčių. . Tel. 8 661 09 703. Rokiškis
- Ieškomas žmogus ūkinio pastato šiferio stogo remontui . Tel. 8 601 16 883. Rokiškis
- Ieškomas mechanikas: lengvųjų ir komercinių automobilių iki 3,5 t važiuoklės, variklio, stabdžių, sankabos, dirželių gedimų taisymas bei kiti su automobilių remontu susiję darbai. Su patirtimi . Kaina 1400 Eur. Tel. 8 628 12 097. Rokiškis
- umais nuomai ir su galimybe išsipirkti. Skubiai. Tik Rokiškio miestas . Kaina 150 Eur. Tel. 8 670 59 890. Rokiškis
- Išnuomojamas 1 kambario butas Taikos g. 3 . Tel. 8 611 26 448. Rokiškis
- Išsinuomočiau 2 kambarių butą iki 100 Eur . Kaina 100 Eur. Tel. 8 607 08 239. Rokiškis

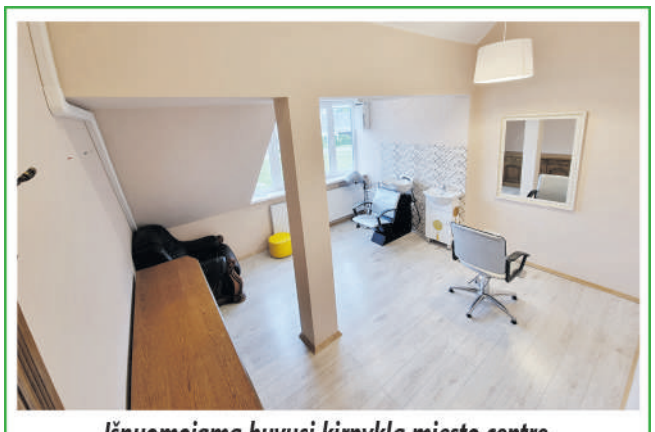

Išnuomojama buvusi kirpykla miesto centre, Nepriklausomybės a.12, Rokiškis. Patalpos antrame aukšte, yra laukiamasis, WC, virtuvėlė. Pagrindinės patalpos plotas 14 kv.m.; laukiamasis 30 kv.m.; virtuvėlė 3,5 kv.m., WC 7 kv.m. Kaina 160 eur.
Tel. (8-677) 08977

KAPŲ TVARKYMAS
*Pamatėlių liejimas
*Paminklų gamyba
*Kapo uždengimas akmens gaminiais
*Trinkelių klojimas
*Senų kapų sutvarkymas
*Įvairių tipų ir spalvų skalda
*Kapo sutvarkymas po laidotuvių
Tel. +370 603 76267, VAIDAS

- Vandens gręžiniai
- Vandens siurbliai
- Geoterminiai gręžiniai
- Nuotekų valymo įrenginiai

+370 658 88333
info@ggs.lt | www.ggs.lt

NEKILNOJAMASIS TURTAS

• Namų valdos sklypą, 15 arų, be komunikacijų, Bulvieniškio gatvėje Nr. 2, Rokiškio kaimiškojoje seniūnijoje .
Tel. 8 676 08 775. Rokiškis

• Parduodu arba keičiu į sodybą 4 kambarių butą, antrame aukšte. Apšiltintos sienos, grindys. Visi langai atidaromi, speciali danga. Visur sudėti roletai nuo saulės. Įstiklintas balkonas. Pakeista elektros instaliacija, skaitikliai, santechnikos vamzdžiai į plastikinius. Tualete įrengta kriauklė ir t.t. . Kaina 60000 Eur.
Tel. 8 606 00 103. Rokiškis

• Sodas Rokiškio mieste, sodų bendrijoje “Saulėtekis”, Lanko g. 7-9. Yra vasarnamis, pavėsinė, elektra, metalinis garažas, 12,47 arų žemės, sodas prižiūrėtas .
Tel. 8 615 39 043. Rokiškis

• 2 kambarių butą 1 aukšte. Tinka komercijai .
Tel. 8 618 85 226. Rokiškis

• Namą/Sodybą ir 30 a žemės Vanagynės k., 15 km nuo Rokiškio, 4 km - Lukštai. Namas 59 kv. Jauki, šviesi vieta, rūsys, ūkiniai pastatai. Reikalingas remontas (krosnis, langai), nėra elektros. Stogas ir sienos geros būklės, geri baldai . Kaina 3400 Eur.
Tel. 8 602 73 755. Rokiškis

• Garažą Panevėžio g. 1 . Kaina 6800 Eur.
Tel. 8 612 89 025. Rokiškis

• 2 kambarių butą Obeliuose, Mokyklos g. 11-3 .
Tel. 8 606 71 431. Rokiškis

• 2 kambarių butą Obeliuose Vytauto g. 2-4 .
Tel. 8 606 71 431. Rokiškis

• Namas/Sodybą ir 30 a žemės Vanagynės k., 15 km nuo Rokiškio, 4 km - Lukštai. Namas 59 kv. m Jauki, šviesi vieta, rūsys, ūkiniai pastatai. Reikalingas remontas (krosnis, langai), nėra elektros. Stogas ir sienos geros būklės . Kaina 3400 Eur. Tel. 8 602 73 755. Rokiškis

• 4 kambarių butą, 3 aukštas, Juodupė, Liepų gatvė .
Tel. 8 647 52 715. Rokiškis

Nekilnojamojo turto pardavėjas **Mantas Budrys** teikia profesionalias tarpininkavimo paslaugas.
- Padedu susitvarkyti dokumentus,
- konsultuoju dėl vidutinės rinkos kainos,
- padedu padidinti nekilnojamojo turto vertę.

Tel.: 8-607 41417

Administracinės paskirties pastatą su žemės sklypu už buto kainą! Pramonės 9D, Rokiškis.92 kv. m, visos komunikacijos, puikus privažiavimas, didelė asfaltuota aikštelė. Žemės sklypas 4,4 a. Galimi mainai į kitą nekilnojamąjį turtą Rokiškyje arba nuoma. Kaina 39000 eur.

Tel. (8-633) 11311

KITA

Parduodu mišrias skaldytas malkas įvairiais kiekiais, galiu pristatyti savo transportu.

Tel. (8-604) 86441

• 3 l talpos stiklainius, 50 vnt. Vieneto kaina 0,50 Eur .
Tel. 8 621 86 262. Rokiškis

• Naudotus galingus diodus B200 . Kaina 30 Eur.
Tel. 8 612 26 521. Rokiškis

• Medsukį, padėtis kasečių keičiasi viduje . Kaina 50 Eur.
Tel. 8 606 13 398. Rokiškis

• Aliuminį Bidoną 40 l . Kaina 25 Eur.
Tel. 8 660 52 637. Rokiškis

• Sausas malkas, atraižas, atvežu . Tel. 8 671 89 551. Rokiškis

• Sulčių spaudimo įrangą (presas, tarka, pasterizatorius) . Tel. 8 686 02 301. Rokiškis

• Spygliuočio atraižas. Atvežame . Tel. 8 680 49 599. Rokiškis

• Du naujus cinkuotus kibirus . Tel. 8 682 20 068. Rokiškis

• Špagatą polipropileną sodui daržui ūkiui. Kaina derinama . Tel. 8 682 20 068. Rokiškis

• Didelės talpos plastikinę sandarią talpą/statinę ~200 l. Vandeniui ar kitiems poreikiams. Būklė gera. Perkant 2 vnt. kaina derinama . Kaina 20 Eur.
Tel. 8 682 20 068. Rokiškis

• Naujus orinius pistoletus . Kaina 80 Eur.
Tel. 8 646 04 605. Rokiškis

• Gartraukį virš pečiaus . Kaina 20 Eur.
Tel. 8 611 52 763. Rokiškis

• Naują kiliminį taką. Išmatavimai 140x70 .
Tel. 8 604 36 830. Rokiškis

• Hidroforą VJ10A-24CL. Pirktas naujas, naudotas metus laiko . Kaina 150 Eur.
Tel. 8 648 20 294. Rokiškis

• Kapinių tvorelę 3,50 m x 2,45 m . Tel. 8 620 31 730. Rokiškis

• Naudotą plastikinį langą . Kaina 50 Eur.
Tel. 8 611 46 659. Rokiškis

• Medinę duoninę . Kaina 15 Eur. Tel. 8 610 49 507. Rokiškis

• Naudotą plastikinį langą su roletu. Aukštis 142 cm plotis 1153 cm . Kaina 50 Eur.
Tel. 8 672 36 127. Rokiškis

• 3 l talpos stiklainius. 50 vnt. Vieneto kaina 50 centų .
Tel. 8 621 86 262. Rokiškis

• Kieto kuro katilą Kalvis, 60 KW galingumo . Kaina 130 Eur. Tel. 8 675 96 103. Rokiškis

BALDAI

• Išsiskleidžiamą kampą su daiktadėže . Kaina 195 Eur.
Tel. 8 685 42 153. Rokiškis

• Medinę spintelę, fabriko gamybos . Kaina 51 Eur.
Tel. 8 685 42 153. Rokiškis

• Atskiras sekcijos dalis po 41 Eur, 31 Eur, 51 Eur .
Tel. 8 685 42 153. Rokiškis

• Taburetes, 1 vnt. po 13 Eur. Yra ir šviesios spalvos .
Tel. 8 685 42 153. Rokiškis

• Dvigulį išskleidžiamą fotelį . Kaina 125 Eur.
Tel. 8 685 42 153. Rokiškis

• Batų dėžę . Kaina 48 Eur.
Tel. 8 685 42 153. Rokiškis

• Išskleidžiamą kampą su dėže patalynei . Kaina 285 Eur. Tel. 8 685 42 153. Rokiškis

• IKEA baltą lovytę 1.8 m ilgio . Tel. 8 618 33 452. Rokiškis

• Kampinę spintą. Aukštis 210 cm, gylis 60 cm . Kaina 150 Eur. Tel. 8 624 26 219. Rokiškis

• Už simbolinę kainą drabužių spintą. Išmatavimai: 240x140cm. Išsivežti patiems . Kaina 15 Eur.
Tel. 8 620 31 551. Rokiškis

BUITINĖ TECHNIKA

• Elektrinę siuvimo mašiną Čaika 134 . Kaina 155 Eur.
Tel. 8 621 86 262. Rokiškis

• Naudotą dujinę viryklę Hansa. Viršus veikia gerai, orkaitė sugedus. Apačioj yra stalčius . Kaina 30 Eur.
Tel. 8 615 41 365. Rokiškis

• Veikiančius kavos aparataus Bosch Vero pro 100 140 Eur, Jura E40 100 Eur, Bosch Bevenuto B20 30 Eur, Delonghi 80 Eur .
Tel. 8 650 72 350. Rokiškis

• Gerai veikiančią skalbimo mašiną ARDO. 1000 apsukų, 5 kg, 40 cm gylis. A+A klasės . Kaina 70 Eur.
Tel. 8 622 68 880. Rokiškis

• Elektrinę siuvimo mašiną Čaika 134 . Kaina 155 Eur.
Tel. 8 621 86 262. Rokiškis

DOVANOJA

• Sony TEAC AX750DC ir dvi kolonėles 25AC-033 .
Tel. 8 631 96 015. Rokiškis

• 3 dydžių drabužėlius berniukui (daugiausia 80-92cm dydžio) skirtingiems sezonams ir skirtingos kokybės. Galim atvežti į namus Rokiškyje .
Tel. 8 687 96 911. Rokiškis

• Išpjautus medelius nedidelias vyšnias, obelis .
Tel. 8 600 52 867. Rokiškis

• Šaldiklį SNAIGĖ, pasiimti patiems . Tel. 8 618 33 452. Rokiškis

• 3 mėn kalytės, skubiai ieško namų .
Tel. 8 671 39 211. Rokiškis

• Dovanojam 2 mėnesių šuniukus liko dvi mergaitės labai nuostabios .
Tel. 8 609 94 872. Rokiškis

GARSO TECHNIKA

• Veikiantį muzikinį grotuvą SONY . Kaina 45 Eur.
Tel. 8 622 68 880. Rokiškis

• Android multimediją yra wifi, bluetoot, lasvų rankų įranga, navigacija, galima žiūreti filmus, youtbe . Kaina 75 Eur. Tel. 8 698 72 751. Rokiškis

VAIZDO TECHNIKA

• Filmavimo kamerą Sony . Kaina 165 Eur.
Tel. 8 621 86 262. Rokiškis

• Gerai veikiantį televizorių Samsung 6series (smart TV). Įstrižainė 125 (50 colių) . Kaina 250 Eur.
Tel. 8 627 57 222. Rokiškis

• Filmavimo kamerą Sony . Kaina 165 Eur.
Tel. 8 621 86 262. Rokiškis

• Gerai veikiantį televizorių Samsung 6 series (smart TV). Įstrižainė 125 (50 colių) . Kaina 250 Eur.
Tel. 8 627 57 222. Rokiškis

IEŠKO DARBO

• Du 18 metų vyrukai ieško darbo, galime dirbti ir savaitgaliais .
Tel. 8 692 39 074. Rokiškis

• Ieškau buhalterės darbo. Galiu vesti bet kokios teisinės formos įmonės apskaitą . Tel. 8 600 26 449. Rokiškis

• Vyras ieško darbo su B, C,TR1, TR2, SZ kategorijomis. Be patirties .
Tel. 8 675 72 055. Rokiškis

• Moteris ieško darbo .
Tel. 8 602 46 951. Rokiškis

• Ieškau bet kokio darbo .
Tel. 8 678 26 467. Rokiškis

• Ieškau darbo .
Tel. 8 638 84 915. Rokiškis

• Ieškau darbo. Atliksiu įvairius ūkio darbus .
Tel. 8 662 40 983. Rokiškis

• Galiu prižiūrėti senyvo amžius žmogų ar vaiką turiu patirties, galiu dirbti ir išeiginėmis .
Tel. 8 625 24 087. Rokiškis

• Vyras ieško darbo galiu dirbti ir darbo dienomis, ir savaitgaliais .
Tel. 8 609 92 779. Rokiškis

• Moteris ieško bet kokio darbo Rokiškio rajone .
Tel. 8 678 26 467. Rokiškis

• Ieškau bet kokio darbo, galiu dirbt lauko darbus, galiu padėt seniems žmonėms turiu patirties .
Tel. 8 624 11 019. Rokiškis

• Vyras ieško darbo .
Tel. 8 694 18 278. Rokiškis

• 17 m. mergina ieško bet kokio darbo per vasarą. Galiu dirbti ir sunkesnius darbus . Tel. 8 684 22 857. Rokiškis

• Ieškau bet kokio darbo +370 609 92779 .
Tel. 8 678 26 467. Rokiškis

• Ieškau darbo savaitgaliais, gali būti daržo ir sodo darbai. Norėčiau 5 Eur/h .
Tel. 8 678 26 467. Rokiškis

KOMPIUTERINĖ TECHNIKA

• Toshiba Z930 kompiuterį, neblogos būklės, naujas pakrovėjas, baterija laiko apie 2 val. Pridedu kompiuterio krepšį . Kaina 200 Eur.
Tel. 8 698 37 381. Rokiškis
• Stacionarų kompiuterį Intel® Core i5-7400 4 GB DDR4 Ram. Vaizdo plokštė NVIDIA GeForce GT 220. 120 GB SSD naujas. Korpusas naujas Aero Cool. Windows 10 . Kaina 215 Eur.
Tel. 8 675 00 301. Rokiškis
• Intel Pentium G4400 stacionarų kompiuterį. 4 GB ram DDR4 120 GB SSD naujas. Windows 10 . Kaina 145 Eur. Tel. 8 675 00 301. Rokiškis

MOBILIEJI TELEFONAI

• Nepriekaištingos būklės telefoną Huawei P30 Pro 128 GB. Komplektacijoje: dėžutė, greitojo krovimo įkroviklis, orginalus dėkliukas. Rokiškyje galiu atvežti . Kaina 240 Eur.
Tel. 8 696 38 718. Rokiškis
• iPhone 7, veikia puikiai, spalva jet black, 128 GB . Kaina 90 Eur.
Tel. 8 677 80 190. Rokiškis
• Naudotą, veikiantį iPhone 6S 32GB . Kaina 65 Eur.
Tel. 8 620 38 158. Rokiškis

PRAŠO PADOVANOTI

• Gal kas dar turi metalofonui skambinti lazdelę .
Tel. 8 612 47 934. Rokiškis
• Gal kas padovanotų mažojo šiferio lapus .
Tel. 8 623 43 539. Rokiškis

PREKĖS VAIKAMS

• Vokišką Teutonia vežimą. Lopšys, sportinis su papildomais priedais, visiems vaikučio augimo poreikiams. Triratis, manevringas, stabilus, ratas su amortizatoriumi, priekinio rato manevringumas 360 . Kaina 90 Eur.
Tel. 8 682 20 068. Rokiškis

SODO, DARŽO TECHNIKA

• Naują benzininę žoliapjovę . Kaina 120 Eur.
Tel. 8 604 36 830. Rokiškis
• Naują, galingą benzopjūklą HPG . Kaina 90 Eur.
Tel. 8 604 36 830. Rokiškis
• Trakroriuką Stiga Vila, variklis 10,5 hp, pavarų dėžė mechaninė, deka trijų peilių tvarkinga . Kaina 650 Eur.
Tel. 8 674 53 910. Rokiškis
• Tvarkingą Jonsered traktoriuką 2011 m., variklis 15,5 hp su tepalo filtru, pavarų dėžė mechaninė, deka dviejų eilių su šoniniu išmetimu, viskas veikia kaip priklauso. Ką tik parvežtas . Kaina 1400 Eur.
Tel. 8 674 53 910. Kupiškis
• Viking žolepjoves . Kaina 155 Eur. Tel. 8 625 04 387. Rokiškis
• Naują, savaeigę žoliapjovę su žolės surinkimo dėže . Kaina 230 Eur.
Tel. 8 631 25 562. Rokiškis
• Tvarkingą traktoriuką Husqvarna, variklis 12,5 hp, pavarų dėžė mechaninė, dėka dviejų peilių su šoniniu išmetimu, 97 cm pločio, nauji filtrai, tepalai, akumuliatorius, karbiuratorius . Kaina 1230 Eur. Tel. 8 674 53 910. Kupiškis
• Trimerį . Tel. 8 694 18 278. Rokiškis
• Du lenkiškus benzopjūklus: Demon mažai naudotas, kaina 65 Eur, Erman 40 Eur .
Tel. 8 611 31 647. Rokiškis

SPORTO/LAISVALAIKIO PREKĖS

• Tvarkingą batutą su tinklu, pilnas komplektas. Skersmuo 3 m . Kaina 80 Eur.
Tel. 8 620 24 459. Rokiškis
• Riedučius 38-39 dydžio . Kaina 8 Eur.
Tel. 8 610 49 507. Rokiškis
• Batutą puikios būklės, su apsaugine sienele .
Tel. 8 618 02 647. Rokiškis
• Naudotą elipsinį treniruoklį. Reguliuojasi apkrova, skaičiuoja kalorijas, greitį, atstumą, laiką, matuoja pulsą, susilanksto. Turi įbrėžimų. Kaina sutartinė .
Tel. 8 625 35 526. Rokiškis
• 3 m batutą. Spyruoklės sveikos . Kaina 40 Eur.
Tel. 8 612 21 760. Rokiškis

STATYBINĖ ĮRANGA

• Naują automatinį suktuką gipsui . Kaina 100 Eur.
Tel. 8 645 07 436. Rokiškis
• Naudotą laminatą, 14 kv.m. Naudotas kelis metus miegamajame, tvarkingas, puikios būklės. Kambario išmatavimai 3.70 x 3.90. Pasiimti patiems . Kaina 70 Eur. Tel. 8 622 34 767. Rokiškis
• Įvairaus pjovimo statybinę medieną . Tel. 8 699 33 786. Rokiškis
• Lapuočių medienos dailylentes .
Tel. 8 699 33 786. Rokiškis
• Spygliuočių medienos lauko dailylentes .
Tel. 8 699 33 786. Rokiškis
• Medieną .
Tel. 8 625 85 804. Rokiškis
• Už patrauklią kainą savadarbes obliavimo stakles Teirautis tel. 8 612 95721 .
Tel. 8 618 33 617. Rokiškis
• 4 cm storio sausas lentas .
Tel. 8 682 16 830. Rokiškis
• Įvairią pjautą statybinę medieną . Tel. 8 671 89 551. Rokiškis
• Geros kokybės pjautą statybinę medieną .
Tel. 8 618 33 452. Rokiškis
• Suvirinimo inverterį Jasic arc 200. Naujas . Kaina 140 Eur. Tel. 8 610 70 183. Kupiškis
• Įvairaus pjovimo statybinę medieną . Tel. 8 699 33 786. Rokiškis
• Plastikinius langus 145cm x 145cm 2vnt, 145cm x 230cm 2vnt. Varstomi. 200 Eur už visus . Tel. 8 679 14 253. Rokiškis
• Medines sijas: 300x200 1,8 m, 200x200 2,7 m, 2 vnt. 250x70 6 m, yra dar 250x70 trumpesnių likučių .
Tel. 8 628 93 099. Rokiškis

ŽEMĖS ŪKIO TECHNIKA

• Bulvių sodinamą, bulvių kasamą, grėblį-vartytuvą, šienapjovę, 3 kubų cisterną. Kaina sutartinė .
Tel. 8 652 06 592. Rokiškis
• Seniai nenaudojamą melžimo aikštelę. Būklė patenkinama, kaina sutartinė. Jūžintai . Tel. 8 604 36 830. Rokiškis
• Javų kombaino SAMPO naudotas dalis .
Tel. 8 682 20 385. Rokiškis

TRANSPORTO PRIEMONĖS

• Audi A6 2000 m. TA galiojanti . Kaina 1400 Eur.
Tel. 8 678 68 321. Rokiškis
• Dviratį, ratai 28" . Kaina 170 Eur. Tel. 8 659 64 181. Rokiškis
• BMW 525 iš Vokietijos, 2004 11, benzinas, vienas šeimininkas, kėbulas be rūdžių, tikra rida 207 tūkst., geros padangos . Kaina 3499 Eur. Tel. 8 613 17 079. Rokiškis
• Geros būklės moterišką dviratį, stabdžiai kojiniai . Kaina 100 Eur. Tel. 8 659 64 181. Rokiškis
• Motorolerį Mosca fava 49cc, techniškai tvarkingas, su dokumentais. Didžiausias greitis 70 km/h . Kaina 500 Eur. Tel. 8 607 10 412. Zarasai
• Dviratį 7 begių . Kaina 50 Eur. Tel. 8 622 75 014. Rokiškis
• Seat Leon 2007 m. 1.9 tdi 77 kW. Nauja TA 2 metams. Šildomos sėdynės, sutvarkyta važiuoklė, geros m+s padangos. Daugiau info telefonu . Kaina 2400 Eur.
Tel. 8 673 06 263. Panevėžys
• Vaikišką paspirtuką. Reguliuojasi aukštis. Tinka iki 100 kg. Ties rankena šiek tiek nusitrynę, bet važinėtis netrukdo . Kaina 22 Eur.
Tel. 8 698 76 238. Rokiškis
• Citroen c8 2006 m. 2,0 hdi 79 kW TA iki 2023 11 . Kaina 1200 Eur. Tel. 8 686 86 738. Kupiškis
• VOLVO sunkvežimį .
Tel. 8 699 43 192. Rokiškis
• Pigiai dviratį 5-7 m mergaitei ir dviratuką 2-5 m vaikui, abiems dviratukams yra pridedami ratukai. Tvirtą paspirtuką 2-5 m vaikui .
Tel. 8 618 33 452. Rokiškis
• Opel Zafira 2001 m. TA iki 2023-07-08 . Kaina 900 Eur.
Tel. 8 695 28 930. Rokiškis
• Jeep Grand Cherokee 2012 m., dyzelis, 3 L, juoda, automatinė pavarų dėžė, daug privalumų . Tel. 8 612 67 388. Rokiškis
• Labai geros būklės priekabą Zubrionok su tentu, yra TA ir

draudimas . Kaina 450 Eur.
Tel. 8 647 10 234. Rokiškis
• 2001m. Citroen xsara 2,0 HDI, TA iki 2023-09. Pakeisti tepalai, filtrai. Važiuoja puikiai . Kaina 1050 Eur.
Tel. 8 647 10 234. Rokiškis
• Opel Astra TA iki 2023 01 10 2 l 60 kW, labai geros būklės, naujos padangos, sėdi ir važiuoji . Kaina 985 Eur.
Tel. 8 621 99 872. Rokiškis
• Toyota Yaris 2004-10. Labai tvarkinga. TA iki 2024-07. Labai ekonomiškas automobilis . Kaina 1650 Eur.
Tel. 8 647 10 234. Rokiškis
• Naudotą elektrinį Minn Kota valties variklį 40lbs . Kaina 125 Eur.
Tel. 8 612 26 521. Rokiškis
• Moterišką dviratį mažai naudotą. Obeliai . Kaina 55 Eur. Tel. 8 677 79 571. Rokiškis
• Mergaitišką dviratį, paauglės . Kaina 50 Eur.
Tel. 8 622 75 014. Rokiškis
• Volkswagen Tauran 2007 m., 1,9 l, TDI, 77 kW .
Tel. 8 623 03 533. Rokiškis
• Volkswagen Passat 2010 m., 2 l, TDI, 103 kW 4/4 .
Tel. 8 623 03 533. Rokiškis
• Mini krosinį motociklą 708 RR50, skirtas vaikams nuo 6-12 metų . Kaina 260 Eur.
Tel. 8 611 31 647. Rokiškis
• Vokišką aukštos kokybės miesto - kelioninį dviratį CARVER Colorado. Rėmo dydis 55 cm (M - L), lengvas, aliuminis. Ratai 28". Generatorius priekinėje stebulėje užtikrina pastovų ir garantuotą apšvietimą. Amortizuojanti priekinė šakė . Kaina 210 Eur.
Tel. 8 682 35 204. Rokiškis
• Du mėlynus dviračius po 100 Eur, baltą 50 Eur, priekabytę 70 Eur .
Tel. 8 637 10 664. Rokiškis
• Visureigis Land Rover, TA 2023.06 .
Tel. 8 622 59 481. Rokiškis

TRANSPORTO PRIEMONIŲ DALYS

• VW Sharan 1999 m. 1.9 tdi kablį, kėbulo dalys be rūdžių . Tel. 8 612 48 499. Rokiškis
• Opel aliumininius ratus R15 su vasarinėmis padangomis. Dvi padangos geros (apie 5 mm), dvi blogos . Kaina 100 Eur.
Tel. 8 610 49 889. Rokiškis
• Ratlankius Audi, Volkswagen, Volvo, Mercedes .
Tel. 8 685 75 884. Rokiškis
• Vasarines padangas naudotas vieną sezoną 205/55 R16 . Kaina 25 Eur.
Tel. 8 686 20 474. Rokiškis
• Q5 R17 5/112 ratlankius su padangom, originalūs . Kaina 350 Eur.
Tel. 8 685 75 884. Rokiškis
• Ratlankius R15 5/108 Volvo, Ford, Peugeot . Kaina 10 Eur.
Tel. 8 685 75 884. Rokiškis
• R16 5/112 ratlankius su padangom . Kaina 150 Eur.
Tel. 8 641 48 433. Rokiškis
• Volvo R17 originalius ratlankius su padangom 235 60 R17 M+S 2019 m. Continental 8 mm, galima pirkti be padangų . Kaina 450 Eur. Tel. 8 641 48 433. Rokiškis
• Kuro purkštukus tinkančius Toyota Avensis 2.0 D, Avensis Verso 2.2 D, Corolla 2.0 D, Corolla Verso 2.2 D. Kodas Denso 23670-0G010. Pilnai restauruoti. Atitinka visus parametrus. Analogai: 23670-09030, 23670-09031, 23670-0G020. Yra 4 vnt . Kaina 100 Eur.
Tel. 8 636 00 696. Rokiškis
• Audi A4 1996 m. 1.8 l, sedanas . Tel. 8 629 45 390. Rokiškis
• 2006 m. Opel Meriva CDTI, pilka spalva .
Tel. 8 619 11 054. Rokiškis
• Opel Zafira galinį dangtį . Kaina 20 Eur.
Tel. 8 676 02 458. Rokiškis
• VW Golf 4 lieti lydinio ratai R16 . Kaina 120 Eur.
Tel. 8 647 32 700. Rokiškis
• Mini kraną, leidžia tepalą. Lietus ratus su kamerom Mitsubishi, Isuzu . Kaina 750 Eur. Tel. 8 647 32 700. Kupiškis
• Kuro siurblį tinkantį Renault Espace, Laguna, Megane, Megane Scenic 1.9 dTi 72 kW. Kodas 0460414993. Tikrintas, duodu garantiją . Kaina 80 Eur. Tel. 8 636 00 696. Rokiškis
• VW Passat B5 B5+ 1.9 l 96 kW 85kW .
Tel. 8 682 58 004. Rokiškis
• Audi A4 b6 1.9 96 KW, nenurašyta, variklis geras, pavarų dėžė taip pat, stiklas sveikas, 5 bėgių . Kaina 700 Eur. Tel. 8 692 39 074. Rokiškis
• VW Golf 4 skardinius ratlankius su ratų gaubtais . Kaina 30 Eur.
Tel. 8 622 00 057. Rokiškis
• Volkswagen, Audi, Mercedes R18 naujus ir dėvėtus ratlankius su padangomis ir be .
Tel. 8 641 48 433. Rokiškis
• Nenaudotą generatorių automobiliui ar kitai technikai . Kaina 30 Eur.
Tel. 8 686 57 118. Rokiškis
• Audi R17 lietą lengvo lydinio ratlankį . Kaina 30 Eur. Tel. 8 646 82 607. Rokiškis
• 245/40 R18 padangas, likutis apie 5 mm . Kaina 60 Eur. Tel. 8 646 82 607. Rokiškis
• 2007 m. VW Golf 5 1.9 tdi 77kW .
Tel. 8 605 09 113. Rokiškis
• Mini manipuliatorių, kranas turi defektų leidžia tepalą, posūkis irgi leidžia . Kaina 1200 Eur.
Tel. 8 647 32 700. Kupiškis
• VW Passat b4 1.9 tdi 66 kW 1994 m. universalas .
Tel. 8 671 51 396. Rokiškis
• Vasarines padangas Triangle, mažai važiuotos. 205/55 R16 . Kaina 30 Eur.
Tel. 8 628 62 940. Rokiškis
• 80 cm3 keturtaktį, keturių bėgių mopedo variklį, pilnos komplektacijos. Kaina sutartinė .
Tel. 8 676 78 801. Rokiškis
• Mercedes-Benz D3/A170 66 kW, Audi A3 77 kW dyzelinas .
Tel. 8 623 56 254. Rokiškis

Tarptautinio menininkų susitikimo „Vieversynė 2022“ vaisiai – 30 kūrybos darbų

Liepos 22 d. Rokiškio krašto muziejuje atidaryta paroda „Vieversynė 2022“. Menininkai, tapytojai, keramikai bei juvelyrikos meistrai, dalyvavo Tarptautiniame menininkų susitikime sodyboje „Vieversynė“, esančioje Rokiškio rajone, Kamajų seniūnijoje, Vaineikių kaime. Čia įvairių sričių menininkai renkasi jau ne pirmus metus. Bandėme suskaičiuoti, kelinta „Vieversynės“ paroda vyksta šiemet - vieni suskaičiavo aštuonias, kiti net dešimtį. Iki parodos atidarymo šešiolika kūrėjų visą savaitę viešėjo sodyboje, kur juos vienijo įspūdingi gamtos motyvai. 18 ha plote šalia pušyno ir keleto vandens telkinių vietos fantazijai tikrai visada atsiras.

Sveikinimai ir padėkos

Susirinkusius į parodos atidarymą menininkus, kurie savo vienybę parodė ne tik bendrais tikslais kūryboje, nuotaikomis, bet ir specialiai šiam plenerui sukurtais marškinėliais su užrašais „INTERNATIONAL ART MEET VIEVERSYNĖ 2022“, pasveikino Rokiškio rajono savivaldybės meras Ramūnas Godeliauskas.

Organizatorių padėkos įteiktos visiems susitikimo dalyviams: svečiui iš Austrijos Resul Jusufi, profesionaliems menininkams iš Kauno ir Vilniaus: tapytojoms Daivai Kupstienei, Paulai Kupstaitei, Gintarei Šiaulienei, Inai Loretai Savickienei, Dainorai Ramanauskienei, Lolitai Grabauskienei, Rimantei Daniulienei, Irmai Gūžienei, tapytojai ir dailės mokytojai Nelei Jurgelionienei, tapytojai, keramikei ir skulptorei Audronei Dambrauskienei - Šiurkienei, tapytojai ir stiklo meistrei Editai Radvilavičiūtei - Utarienei, tapytojai ir porceliano meistrei Živilei Bardzilauskaitei - Bergins, vizualaus meno kūrėjai Gabrielei Kuizinaitei, grafikei ir keramikei Jolantai Galdikaitei, juvelyrei Nijolei Jovarienei.

Performansas

Į susitikimą atvyko svečias iš Austrijos – profesionalus menininkas, tapytojas ir teatro vadovas Resul Jusufi. Jis dalinosi patirtimi su Lietuvos profesionaliais menininkais. Parodos atidaryme Resul surengė performansą – artistiškai užsirišęs akis ir garsiai juokdamasis, markeriu piešė paveikslą. Tokiu būdu menininkas siekė perteikti emociją – kūrybos džiaugsmą.

Su svečiu iš Austrijos susipažino Pietų Korėjoje

Tarptautinio menininkų susitikimo „Vieversynė 2022” organizatorė ir kuratorė yra tapytoja Daiva Kupstienė. Ji sakė plenerus „Vieversynės“ sodyboje organizuojanti nuo 2018-ųjų metų – tiek žiemą, tiek vasarą. „Susitikimų pradininkė buvau aš, tik visada šie susitikimai vykdavo tarp tautiečių. Svajojau apie tarptautinį menininkų susitikimą, kol pagaliau tai įvyko. Praeitais metais dalyvavau Pietų Korėjos Haegeumgang theme museum Geoje mieste 7-oje parodoje. Joje buvau išrinkta į teisėjas. Rekomendavau 6 menininkus iš Lietuvos ir vieną iš Italijos. Taip pat ten dalyvavo ir buvo išrinktas į teisėjus menininkas iš Austrijos Resul Jusufi. Taip mes ir susipažinome. Tada nusprendžiau pakviesti jį į mūsų šalį ir pakviesti sudalyvauti profesionalių menininkų iš skirtingų meno sričių tarpdisciplininio meno susitikime. Jis yra ne tik profesionalus menininkas, bet ir teatro direktorius. Manau, kad mano sumanymas pavyko ir todėl turime nuostabią parodą Rokiškio krašto muziejuje.“ – po parodos atidarymo papasakojo Daiva Kupstienė.

„Vieversynės“ sodyba įkvėpė sukurti 30 darbų

Projekto partnerė Gabrielė Kuizinaitė patvirtino, kad su menininku Resul Jusufi tapytoja Daiva Kupstienė susipažino, tarptautiniame septintajame Geojės menų festivalyje, „Taika vėl“, kuris vyko viename iš garsiausių Haegeumgang Theme Museum Pietų Korėjos muziejų. „Menininkai susipažino, kai tapo parodos teisėjais. Tapytoja tada pakvietė Resul Jusufi aplankyti Lietuvą. Šiemet projektas „Vieversynė“ pirmą kartą tapo tarptautiniu susitikimu. Svečias iš Austrijos Resul Jusufi yra universalus menininkas, kuriantis teatro ir tapybos srityse. Menininkai sodyboje „Vieversynė“ kūrė visą savaitę. Rezultatas - daugiau nei trisdešimt skirtingo stiliaus kūrinių. Sąlygos sodyboje „Vieversynė“ buvo ypatingai geros menininkams, su nuostabios gamtos vaizdais. Visą savaitę menininkus vienijo gera atmosfera ir puiki nuotaika. Tarptautinį menininkų susitikimą planuojame organizuoti ir kitais metais, kviestis profesionalius menininkus iš kitų šalių. Įspūdingi gamtos motyvai iš sodybos „Vieversynė“ vėliau persikėlė į menininkų tapybos drobes ir dabar eksponuojami parodoje Rokiškio krašto muziejuje. Menininkas Resul Jusufi pasisėmė įspūdžių iš Lietuvos - jis, viešėdamas Lietuvoje, Rokiškio mieste, lankėsi keliuose Lietuvos dvaruose ir aplankė veikiančias parodas Anykščių kultūros centre bei Rokiškio dvare.“ – sakė Gabrielė Kuizinaitė.

Atsiskleidžia kiekvieno savitumas

Kiekvienas menininkas per savo kūrinius atskleidė savitą stilių, patirtis sodyboje Rokiškio rajone, bandė atvaizduoti savo emocijas, stebint gamtą. Juvelyrė Nijolė Jovarienė sukūrė keletą paukštukų pavidalo kūrinių, kurie tarsi galėtų pretenduoti į sąsajas su sodybos pavadinimu „Vieversynė“. Kūrybai naudota bronza, granato akmuo, kaulas. Ina Loreta Savickienė savo paveikslus sukūrė rytietiška technika – piešdama tušu, mineraliniais dažnais ir naudodama ryžių popierių. Daugelis tapybos darbų sukurti akrilo dažais ant drobės. Išsiskiria svečio iš Austrijos darbai – chaotiškame skaičių ir raidžių pasaulyje sunku suprasti prasmę, kol neperskaitai paveikslo pavadinimo. Pvz., „Life has some secrets“ (liet. „Gyvenimas turi šiek tiek paslapčių“) ir „Together trought art“ (liet. „Kartu per meną“). Dažno paveikslo pavadinime – sąsajos su „Vieversyne“: „Vieversynės peizažas“, „Duet in Vieversynė“, „Lietus virš ežero“, „Vasaros vakaras“... Kiti pavadinimai – filosofiški ir netikėti: „Ar tu tiki, kad taip būna? (Daiva Kupstienė), „Žaltvykslės – apgaulinga viltis“ (Nelė Jurgelionienė), „Įjungti šviesą“ (Edita Radvilavičiūtė – Utarienė).

Tarptautinio menininkų susitikimo organizatorė Daiva Kupstienė tikisi organizuoti tokius susitikimus kasmet ir planuoja iš skirtingų šalių kviestis žinomus menininkus, kurie dalintųsi savo patirtimi su Lietuvos profesionaliais menininkais.

Paroda, išsidėsčiusi net per dvi sales bei muziejaus koridoriuje, veiks iki 2022 m. rugpjūčio 28 dienos.

Rita GRIGALIENĖ

Liepos 26-oji, antradienis, 30 savaitė.

Iki Naujųjų liko 158 dienos.
Dangaus kūnai:
saulė teka 5.18 val.,
leidžiasi 21.31 val.
Dienos ilgumas 16.13 val.
Mėnulis (delčia)

Savo vardadienius šiandien švenčia:

Daugintas, Eigirdė, Joakimas, Onas

Rytoj: Natalija, Panteleonas, Žintautas, Svalia, Sergijus

Poryt: Ada, Inocentas, Nazarijus, Vytaras, Augmina, Nazaras, Vytas

Šiandien pasaulio istorijoje

1788 — Niujorkas ratifikavo Konstituciją, tapdamas 11-aja JAV valstija.

1856 — Dubline gimė airių rašytojas ir dramaturgas George Bernard Shaw (Džordžas Bernardas Šo). Mirė 1950 m.

1875 — gimė analitinės psichologijos pradininkas šveicarų psichiatras Carl Gustav Jung (Karlas Gustavas Jungas).

1891 — prancūzai okupavo Taičio salą.

1894 — gimė britų rašytojas, romanistas ir eseistas, knygos „Puikus naujas pasaulis" autorius Aldous Leonard Huxley (Oldas Leonardas Hakslis).

1908 — įkurtas JAV Federalinis tyrimų biuras (FTB).

1939 — gimė politikas, Australijos Ministras Pirmininkas (1996 m.) John Howard (Džonas Hovardas).

Šiandien Lietuvos istorijoje

1418 — mirė kunigaikštienė Ona, Vytauto Didžiojo žmona.

1862 — gimė Aleksandras Aleksandrovas, rusų kalbininkas, lietuvių kalbos tyrinėtojas. Mirė 1918 m.

1931 — gimė aktorė Marija Černiauskaitė-Barauskienė.

1940 — priimtas Bankų nacionalizavimo įstatymas.

Post scriptum

Gyventi – tai nereiškia kvėpuoti, tai reiškia veikti. Ne tasai ilgiausiai gyvena, kuriam daugiausiai metų, o tasai, kuris labiau už kitus jautė gyvenimą.

	2		1	7			6	5
7		5	9	6		8	1	
				8	4			
	8			2	9	6		1
1	6		3		7		8	4
4		2	6	1			5	
			7	3				
	5	1		4	6	3		9
8	7			9	1		4	

Degalų kainos Baltijos šalyse per savaitę mažėjo, pigiausias kuras – Lietuvoje

Degalų – benzino ir dyzelino kainos per savaitę kiek sumažėjo visose Baltijos valstybėse, skelbia Lietuvos energetikos agentūra (LEA).

Pigiausiai 95-tas benzinas ir dyzelinas buvo Lietuvoje.

Per savaitę 95 benzino litras degalinėse Vilniuje atpigo vidutiniškai 14 centų iki 1,905 euro, Rygoje – 6 centais iki 1,947 euro, Taline – beveik nepigo – 2,004 euro.

Dyzelino litras Vilniuje pigo vidutiniškai 11 centų iki 1,895 euro, Rygoje – 6 centais iki 1,933 euro, Taline – beveik nepigo ir buvo 1,933 euro.

LEA teigimu, praėjusią savaitę žaliavinės naftos kainos padidėjo: Brent nafta pabrango 2,4, Urals – 2,9 dolerio už barelį.

BNS inform.

Varškės tinginys su jogurtu ir vyšniomis (be kondensuoto pieno)

INGREDIENTAI:
- 420 gramų sausainių (naudojau du trečdalius Gaidelio klasikinių ir trečdalį šokoladinių)
- 400 gramų varškės 9% (geriau sausesnės, iš maišelių)
- 200 gramų vyšnių (šaldytų arba šviežių, arba kitų uogų)
- 200 gramų sviesto
- 100 gramų graikiško jogurto (arba grietinės)
- 100 gramų cukraus (arba pagal skonį)
- 100 gramų migdolų (nebūtina)
- šiek tiek vanilės ekstrakto (arba vanilinio cukraus)

PARUOŠIMO BŪDAS:
1. Jeigu naudojate šviežias vyšnias, jas nuplaukite, nusausinkite ir išimkite kauliukus. Jeigu naudojate šaldytas, jas atitirpinkite ir nupilkite susidariusį skystį.
2. Sausainius sulaužykite nedideliais gabalėliais (trečdalį sausainių galima naudoti šokoladinių, bet tinka ir paprasti).
3. Riešutus sukapokite elektriniu smulkintuvu arba peiliu į vidutinio stambumo gabalėlius.
4. Į dubenį dėkite varškę, nedideliais kubeliais supjaustytą sviestą, cukrų, vanilę ir jogurtą. Elektriniu trintuvu viską sutrinkite iki vientisos masės, kad neliktų varškės grūdelių. Jeigu trintuvo neturite, žr. patarimus žemiau.
5. Į varškės masę suberkite sausainius, gerai išmaišykite.
6. Formą, kurioje darysite tinginį išklokite kepimo popieriumi. Ant formos dugno berkite ketvirtadalį vyšnių. Ant viršaus dėkite trečdalį varškės masės, šaukštu spusteldami. Tada berkite dar ketvirtadalį vyšnių, šaukštu įspauskite jas į masę. Dėkite vėl trečdalį varškės masės, paspauskite. Vėl berkite ketvirtadalį vyšnių, spustelkite, dėkite likusią varškės masę, ant viršaus berkite likusias vyšnias. Šaukštu arba mentele gerai suspauskite tinginį, kad neliktų tarpų.
7. Dėkite tinginį į šaldytuvą bent 6-8 valandoms (o dar geriau - nakčiai), jog sutvirtėtų.

Patarimai:
- Jeigu neturite elektrinio trintuvo, darykite taip - varškę pertrinkite per sietelį, o tada šaukštu gerai ištrinkite su cukrumi ir minkštu kambario temperatūros sviestu, įmaišykite jogurtą.
- Vyšnias galite įmaišyti į tešlą drauge su sausainiais, bet tada varškės masė nusidažys rausvai. Jeigu norite balto tinginio - sluoksniuokite
- Vietoje vyšnių tinka ir juodieji serbentai, mėlynės, šilauogės, avietės ar braškės. Taip pat kubeliais pasmulkinti vaisiai, pvz. persikai ar abrikosai.
- Gaminant su šviežiomis uogomis jų tekstūra tinginyje būna šiek tiek ryškesnė negu šaldytų, bet skonis - labai panašus ir na tikrai puikus.

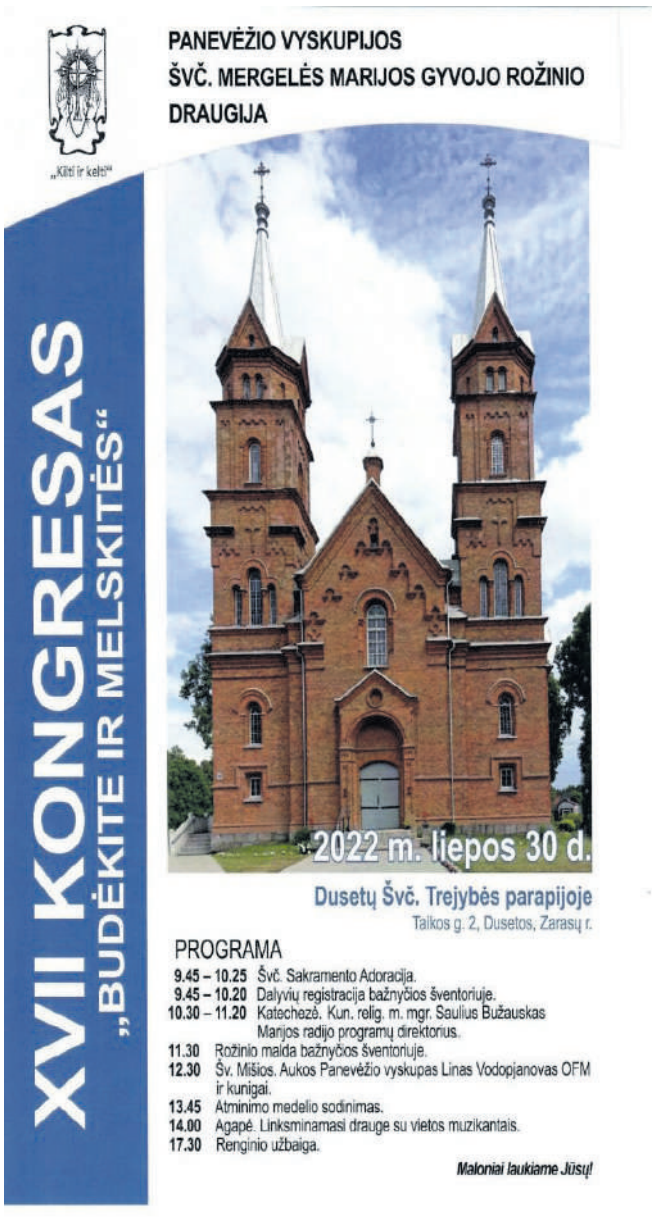

Liūtis per dieną ūkininkams padarė žalos už 7 mln. eurų – „Vereinigte Hagel“

Visoje Lietuvoje liepos 12-ąją praūžęs smarkus lietus nuniokojo daugiau nei 100 tūkst. hektarų pasėlių laukų, stichija ūkininkams padarė daugiau kaip 7 mln. eurų nuostolių, pranešė tarptautinis pasėlių savidraudos fondas „Vereinigte Hagel“.

Žalos suma dar gali augti, sako fondo Lietuvos filialo vadovas Martynas Rusteika.

„Ta suma yra negalutinė, ji tik auga ir didėja. Kiek dar tokių dienų galima sulaukti per metus, tai yra didžiausias rūpestis“, – penktadienį BNS sakė jis.

Anot M. Rusteikos, savidraudos fondas užima 97 proc. Lietuvos pasėlių draudimo rinkos.

Bendrovės pranešime teigiama, kad liepos 12-ąją iškrito dviejų mėnesių kritulių norma, po liūties sulaukta per 1,5 tūkst. ūkininkų pranešimų apie nuniokotus pasėlių laukus, o bendras jų plotas viršija 100 tūkst. hektarų.

„75 proc. visų atvejų krituliai pažeidė javų, 15 proc. – rapsų laukus. Beveik 10 proc. žalų užregistravome ankštinių augalų plotuose, taip pat sulaukėme ūkininkų pranešimų apie pažeistus atskirus bulvių, cukrinių runkelių, burokėlių ir kukurūzų laukus“, – pranešime teigė M. Rusteika.

Vertinant pagal augalų rūšis, labiausiai nukentėjo žieminiai kviečiai (72 tūkst. ha) ir vasariniai miežiai (per 10 tūkst. ha).

Daugiausiai pažeistų pasėlių atvejų užfiksuota Šiaulių apskrityje – čia gauta apie 500 pranešimų, Marijampolės apskrityje – 360, Kauno apskrityje – 310, Panevėžio apskrityje – 160.

Savidraudos fondo atstovai teigia, kad dėl suniokotų pasėlių laukų gali brangti grūdai ir iš jų gaminama produkcija.

„Dažno ūkininko laukuose pažeista daugiau kaip pusė visų pasėlių. Tai yra didžiulė netektis ūkininkams. Dėl to neišvengiamai išaugs grūdų ir jų produktų kainos“, – panešime sakė „Vereinigte Hagel“ valdybos narys Thomas Gehrke (Tomas Gerkė).

Lietuvos agrarinės ekonomikos institutas prognozuoja, kad grūdų šiemet bus nukulta 6,304 mln. tonų – 12,1 proc. daugiau negu pernai.

BNS inform.

Orų prognozė liepos 27-29 d.

Diena	Debesuotumas	Temperatūra	Vėjas
Liepos 27 d.		Naktį 14 Dieną 22	V, 5-10 m/s
Liepos 28 d.		Naktį 13 Dieną 22	V, 4-9 m/s
Liepos 29 d.		Naktį 11 Dieną 23	ŠV, 3-8 m/s

Saulės elektrinių galiai viršijus leistiną 2 GW ribą VERT tikrins vystytojus

Bendra saulės elektrinių įrengtoji galia Lietuvoje viršijo įstatyme numatytą 2 gigavatų (GW) ribą, pranešė Valstybinė energetikos reguliavimo taryba (VERT), remdamasi preliminariu vertinimu.

Dėl to reguliuotojas ketina tikrinti šių projektų įgyvendinimą, taip pat aiškintis, ar teisėtai buvo išduoti leidimai prijungti šias elektrines prie tinklo bei ar pagrįstai rezervuotos jų galios. Taryba taip pat tirs, ar ketinimų protokolai rezervuoti galias, skirtas elektrinių prijungimui prie tinklo, išduoti teisėtai, ar galios rezervuotos pagrįstai, penktadienį pranešė VERT.

Pasak tarybos pirmininko Renato Pociaus, 2 GW riba buvo nustatyta, siekiant subalansuotos atsinaujinančių energijos išteklių plėtros bei atsižvelgiant į operatorių technines galimybes.

„Dviejų gigavatų riba saulės elektrinėms buvo nustatyta siekiant subalansuotos atsinaujinančių tinklų vystytojų plėtros, atsižvelgiant į tinklų operatorių maksimaliai galimus prijungti generatorių pajėgumus. Siekiant tvaraus atsinaujinančių generatorių plėtojimosi būtent buvo nustatyta šita riba“, – BNS sakė R. Pocius.

Jo teigimu, šiuo metu pagal ketinimų protokolus rezervuoti dukart didesni pajėgumai nei nustatyta, o tai gali lemti neproporcingą vienos rūšies išteklius plėtrą bei išbalansuoti rinką.

„Tokiu atveju pajėgumų tinkluose nebelieka ir kitiems atsinaujinančių šaltinių prijungimams ir plėtrai užsidaro visos galimybės. Kitaip sakant, mes turime neproporcingai vienos technologijos plėtrą, o kitos technologijos lieka apskritai be galimybės plėtotis“, – teigė R. Pocius.

„Jeigu būtų visi leidimai plėtoti išduoti šitai galiai (dukart didesnei – BNS), tai turėtume problemų tiek darnios plėtros prasme, tiek rinkos prasme. Akivaizdu, kad kuomet šviestų saulė, visa šita galia, kuri būtų įgyvendinta, galbūt generuotų neigiamas arba labai mažas kainas, ir tie patys vystytojai, kurie tikisi pakankamai solidžios grąžos iš saulės parkų plėtojimo ir elektros energijos pardavimo, su tokia situacija jų investicijos gali neatsipirkti. Kitaip sakant, rinka gali suvalgyti pati save“, – sakė VERT pirmininkas.

Pasak R. Pociaus, paaiškinti, kodėl saulės parkams galėjo būti išduota neproporcingai daug leidimų, turėtų sistemos operatoriai.

„Čia turbūt klausimas yra operatoriams (...) Sunku pasakyti, kodėl perdavimo sistemos operatoriai taip neribotai išdavinėjo pajėgumus tiems gamintojams, kurie kreipėsi“, – sakė VERT pirmininkas.

Lietuvos saulės energetikos asociacijos prezidentas Vitas Mačiulis sako, kad didesnę nei numatytą elektrinių galios rezervaciją lėmė pernelyg dideli vystytojų lūkesčiai svarstant vadinamąjį atsinaujinančios energetikos „proveržio“ paketą, bei riboti tinklų pajėgumai.

„Baigiant svarstyti „proveržio“ paketą paaiškėjo, kad jis atidaro labai daug galimybių. Ir labai daug investuotojų susidomėjo naujomis galimybėmis, jog bus galima gana paprastai panaudoti žemės sklypus. Dėl to jie puolė išsiiminėti (leidimus – BNS)“, – BNS aiškino V. Mačiulis.

„Jau prieš kokius du mėnesius buvo aišku, kad tinklas taps deficitu – galimybė prie jo prisijungti bus vis mažesnė. Tada atsirado ažiotažas kuo greičiau gauti leidimus prisijungti prie tinklo ir rezervuotis tinklo galią“, – pridūrė jis.

Pasak V. Mačiulio, 2 GW riba buvo nustatyta pamačius, kad ne visi investuotojai buvo pasiryžę realiai investuoti į saulės elektrines.

„Ne visi buvo pasiruošę investuoti realiai, todėl, ministerijos nuomone, reikėjo kažkaip stabdyti tą procesą (prašymus išduoti leidimus – BNS) ir uždėjo dviejų gigavatų lubas. (...) Kilo įtarimas, kad daug investuotojų yra netikri, o tik „galbūt“ investuotojai, kurie dar tik ieškos galimybių“, – aiškino V. Mačiulis.

Liepos 13 dieną reguliuotojas kreipėsi į „Litgrid“ ir Elektros skirstymo operatorių (ESO), prašydamas laikinai neišduoti prijungimo sąlygų, nepasirašyti ketinimų protokolų rezervuoti galias. Iškilus abejonėms VERT žada prašyti vystytojų įrodyti, jog žemės sklypo plotas proporcingas planuojamiems elektrinių pajėgumams.

„Mes turėsime kreiptis į visus rinkos dalyvius – potencialius plėtotojus, kurie kreipėsi dėl leidimo plėtoti (saulės elektrines – BNS) ir paprašyti informacijos apie nuosavybės teisę įrodančius dokumentus, įsitikinti, kad ne tik galios buvo rezervuotos tinkle, bet kad ir vystytojai turi realias galimybes įrengti saulės elektrines pagal pateiktas galias“, – teigė VERT vadovas R. Pocius.

„VERT patikrins, ar visuose pasirašytuose ketinimų protokoluose numatytus projektus realiai yra įmanoma įgyvendinti, atliks vertinimą, ar nurodyto žemės sklypo plote techniškai įmanoma įrengti protokole nurodytos galios saulės elektrines“, – rašoma pranešime.

Pasak V. Mačiulio, sustabdžius ketinimų protokolų pasirašymą nukentės kai kurie potencialūs vystytojai.

„Bus nemažai nuskriaustų. Štai realūs investuotojai susitvarkė visus dokumentus ir leidimus, bet nepadarė paskutinio žingsnio – nepasirašė ketinimų protokolų. (...) Tai tokiems realiems investuotojams, aišku, labai skaudu“, – teigė V. Mačiulis.

Liepos pradžioje priimti Atsinaujinančių išteklių energetikos įstatymo pakeitimai numato, kad bendrai saulės elektrinių galiai pasiekus 2 GW ribą, VERT apie tai turi informuoti Energetikos ministeriją bei elektros tinklo operatorius.

BNS inform.

Seimo nariai per pusmetį parlamentinei veiklai išleido beveik 900 tūkst. eurų

Tradiciškai Seimo nariai didžiausias sumas skiria transporto priemonės eksploatacijai, viešosios informacijos rengėjų paslaugoms apmokėti, maždaug pusė jų lėšų limitą išnaudojo maksimaliai.

Iš viso per šių metų sausį–birželį vienas Seimo narys galėjo parlamentinei veiklai išleisti 7,9 tūkst. eurų.

Kaip rodo Etikos ir procedūrų komisijos paskelbta ataskaita, daugiau kaip 7 tūkst. eurų parlamentinei veiklai išnaudojo per 70 Seimo narių, beveik 30 – per 6 tūkst. eurų.

Nei centro šių lėšų nepanaudojo premjerė Ingrida Šimonytė ir užsienio reikalų ministras Gabrielius Landsbergis.

Vidaus reikalų ministrė Agnė Bilotaitė panaudojo 218 eurų, beveik pusė šios sumos teko telekomunikacijų paslaugoms, Seimo pirmininkė Viktorija Čmilytė-Nielsen – 1,6 tūkst. eurų, iš jų 930 eurų buvo skirti sumokėti už transporto priemonės nuomą ekskursijai į Seimą.

Socialinės apsaugos ir darbo ministrė Monika Navickienė panaudojo 1,2 tūkst. eurų, iš jų beveik 600 eurų – už Seimo suvenyrus.

Praėjusiais metais Seimo nariai parlamentinei veiklai iš viso išleido 1,676 mln. eurų.

Seimo nariams kas mėnesį skiriama 0,8 vidutinio mėnesio darbo užmokesčio dydžio suma išlaidoms, susijusioms su jų parlamentine veikla: biuro, kompiuterinės technikos nuomai, ryšio paslaugoms, transporto išlaidoms, automobilio eksploatacijai, suvenyrams, viešosios informacijos rengėjų paslaugoms ir pan.

BNS inform.

Į Karo akademiją grįžo per 70 baigiamojo būrio vado egzamino dalyvių

Tai sudėtingiausias karinio rengimo egzaminas, kuris yra vienas svarbiausių žingsnių siekiant tapti karininkais, pranešė Krašto apsaugos ministerija.

Po vertinamųjų pratybų Generolo Silvestro Žukausko poligone Pabradėje ir 30 kilometrų žygio pėsčiomis į Karo akademiją grįžo 59 III kurso kariūnai ir 14 Būrio vado kurso kariai.

„Jūs įveikėte vieną svarbiausių Karo akademijos etapų – įrodėte esą verti būrio vado kvalifikacijos. Džiaugiuosi, kad visi, padėdami vienas kitam įveikėte šį kursą. Liko kitas etapas – sėkmingai parašyti ir apginti bakalauro darbus“, – sveikindamas karius kalbėjo akademijos viršininkas plk. Juozas Kačergius.

Karinio rengimo egzaminas yra skirtas nustatyti, ar kariūnai ir būrio vado kurso klausytojai atitinka pėstininko būrio vado kvalifikacijai keliamus reikalavimus.

Pradžioje laikomas teorijos egzaminas, kurio metu vertinamos kariūnų žinios planuoti ir organizuoti karinių užduočių valdymą, vėliau vykstama į Generolo Silvestro Žukausko poligoną parengtus planus įgyvendinti praktiškai.

Būrio vado kursas skirtas profesinės karo tarnybos kariams, turintiems aukštąjį universitetinį išsilavinimą, atlikusiems nuolatinę privalomąją pradinę karo tarnybą ar kitu būdu įgijusiems reikiamą pagrindinį karinį parengtumą, planuojantiems būti paskirtiems į pareigas, kurioms eiti reikalinga būrio vado (karininko) kvalifikacija.

Ji kartu su teise gauti karininko laipsnį suteikiama visiems sėkmingai baigusiems kursą.

BNS inform.

Nemokami asmeniniai skelbimai www.rokiskiosirena.lt

MAISTO PRODUKTAI

• Juoduosius serbentai, gražūs, uogos didelės. 1 kg kaina 3 eurai. Greviškių k. Atvežame perkant daugiau negu 10 kg į miestą .
Tel. 8 611 68 512. Rokiškis

• Naminius ekologiškus pomidorus, labai skanūs 1kg kaina 3 Eur .
Tel. 8 675 38 370. Rokiškis

• Kaimiškai augintų mėsinių vištų skerdieną, kilogramo kaina 6 eurai .
Tel. 8 624 91 461. Rokiškis

• Ekologiškai augintus svogūnus su laiškais. Galimas didelis kiekis. Svogūnai auga Rokiškio raj. Kriaunose .
Tel. 8 657 67 301. Rokiškis

GYVULIAI, GYVŪNAI

• Pieninių veislės 1 mėn. buliuką . Tel. 8 623 31 100. Rokiškis

• Įvairaus amžiaus mišrūnus triušius, galima mainyti į paukščius . Tel. 8 604 83 293. Rokiškis

• Pieningą ožką. Kaina sutartinė . Tel. 8 686 94 796. Rokiškis

• Avis ir prieauglį. Lietuvos šiurkščiavilnės, romanovai . Tel. 8 671 39 211. Rokiškis

• Nebrangiai avis . Kaina 120 Eur. Tel. 8 675 96 103. Rokiškis

DRABUŽIAI/AVALYNĖ

• Gražią, vieną kartą dėvėtą proginę suknelę, 44 dydis, medžiaga tampri . Kaina 20 Eur. Tel. 8 658 55 210. Rokiškis

• Visai naujas kuprinytes, su etiketėm, platus pasirinkimas. Kaina 10-23 Eur .
Tel. 8 678 05 029. Rokiškis

• Visai naujas, šiuolaikiškas rankines, labai didelis ir platus pasirinkimas .
Tel. 8 678 05 029. Rokiškis

• Sukneles, ūgis 128- 134 cm . Kaina 15 Eur.
Tel. 8 615 53 423. Rokiškis

AUGALAI

• Šieną 2022 metų, 40 rulonų, pakraunu, galima atvežti . Tel. 8 624 11 926. Rokiškis

❑ Visos kapų tvarkymo ir restauravimo paslaugos.
❑ Paminklų gamyba, kapų tvarkymas.
❑ Natūralaus akmens paminklai ir kiti gaminiai.
❑ Priimame nestandartinius užsakymus.
❑ Dirbame visoje Lietuvoje.
❑ Suteikiame garantiją ir galimybę mokėti dalimis.
❑ Siūlome nuolatinę kapaviečių priežiūrą: sodinti ir laistyti gėles, uždegti žvakes švenčių metu.
Tel. +370 695 01401

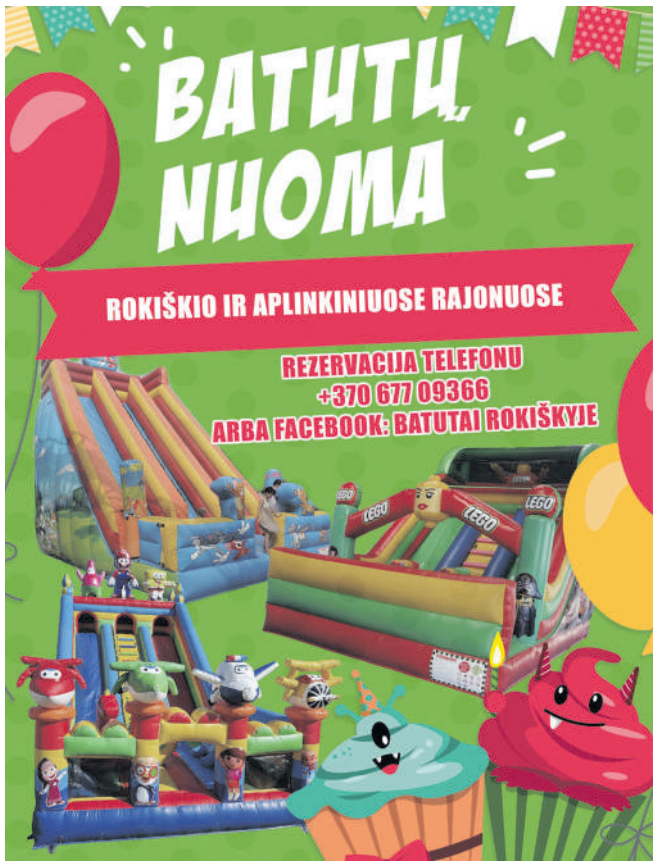

Ant suoliuko sėdi vidutinio amžiaus moteris. Prieina ir šalia atsisėda vyriškis. Kiek pasėdi ir klausia:

- Atsiprašau, ar jūs kartais ne pedagogė?

- Taip, o iš kur jūs žinote?

- Tai kad jūsų veido išraiška labai kvaila.

Moteris net pažaliuoja:

- Tai čia jūsų paties veido išraiška kvaila!

Vyriškis atsidūsta:

- Taip. Aš irgi pedagogas.

***

Pareina žydas namo ir sako žmonai:

- Ara, mane šiandien norėjo primušti.

- O kodėl neprimušė?

- Kodėl? Primušė.

- O kodėl tada tu sakai, kad norėjo primušti.

- Oi, Sara, man juokinga, juk jei nebūtų norėję, nebūtų primušę!

***

Tvartas. Įeina girta melžėja ir atsiremia į duris. Karvė:

- Vėl girta?

Melžėja:

- Hm...

Karvė:

- Gerai, laikykis už spenių, pašokinėsiu.

***

Eina studentas, koja paspiria bandelę... Kitas prišoka:

- Tu ką? Čia juk bandelė!

- Ša! Tuoj iki kampo nuvarysiu, o ten ir suvalgysim.

***

Vyras klausia žmonos:

- Brangioji, nori kavos?

- Taip.

Vyras:

- Tai padaryk ir man.

***

Kalbasi dvi draugės:

- Tave vyras kada nors užtiko lovoje su nepažįstamu vyru?

- Niekada. Visi buvo jo pažįstami.

***

Moteris teisiama už vyro sumušimą. Teisėjas klausia:

- Kodėl jį taip sumušėte?

- Štai kaip viskas atsitiko: tą vakarą jis mane paėmė iš darbo, atvežė namo, paruošė puikią vakarienę, pakvietė į miegamąjį, kur tyliai grojo muzika ir degė žvakės, nurengė, nunešė į lovą ir tada, kad pradės juoktis: "Su balandžio pirmąja, brangioji!"

***

Per egzaminą studentas ima vieną bilietą - nežino. Ima kitą - irgi. Trečią - taip pat... ketvirtą, penktą... Galų gale profesorius pasirašo - patenkinamai. Kiti studentai piktinasi:

- Už ką?!

- Kaip už ką, - sako profesorius, - jei ieško, vadinasi, kažką žino!

***

Pareina vyras namo gerokai po vidurnakčio. Žmona kelia skandalą:

- Kur buvai?! Su kuo?! Kodėl taip vėlai grįžti?!

Vyras:

- Aš laisvas žmogus, kur noriu ten einu, kada noriu tada grįžtu!

Kita dieną žmona grįžta paryčiais. Aišku, vyras įsiutęs:

- Kur gi tu buvai, kodėl tik dabar parsivilkai?!

- Matai, brangusis, aš nesu laisvas žmogus, kada išleido, tada ir parėjau.

Rokiškio SIRENA

Leidėjas – UAB „Rokiškio Sirena“, Nepriklausomybės a. 12, Rokiškis,
Tel. 8 666 76777 reklama@rokiskiosirena.lt
Skelbimai priimami: www.rokiskiosirena.lt, UAB Zirzilė, Panevėžio g. 12-1 Rokiškis
Spausdina - UAB „Vakarų spaustuvė”

ISSN 2351-7433

Leidžiamas antradieniais ir penktadieniais
Laikraščio tiražas – 3000 egz.
Redakcija už skelbimų, reklamos ir užsakomųjų straipsnių turinį neatsako

Neturint raštiško UAB Rokiškio Sirena sutikimo, bet kokią laikraščio „Rokiškio Sirena” informaciją kopijuoti ir platinti griežtai draudžiama